盛京時報 晚刊 八月二日發行
盛京時報社

我承認柯羅亞特 外交由此更臻强化

滿洲國政府正式承認巴爾幹之新興國柯羅亞特國，二日已由張國務總理大臣，對巴維里齊，柯羅亞特外務大臣打電報，其旨二日午前十一時發表如左，

帝國政府，八月二日，決定承認「柯羅亞特」國，并旨該日已由張國務總理大臣，以電報向巴維里齊「柯羅亞特」外務大臣通報，

政府發表

我國政府，已於八月二日，發表正式承認巴爾幹之新興國柯羅亞特，此自康德六年六月一日之承認斯洛伐克以來實爲第二回之對外承認，今對滿洲國之承認國，有日本、中華民國、德國、意大利、薩爾瓦多、西班牙、斯洛伐克、匈牙利、羅馬尼亞、保加利亞、芬蘭、丹麥十二國，此外又有羅馬法皇廳，更爲滿洲國所承認國，有斯洛伐克及此次之柯羅亞特國，今滿洲國之國際的地位，於此深一段强化不動搖之基礎上，與盟邦日本共同之大東亞新秩序建設大途，乃已確立向世界和平，達成邁進之積極的外交政策，故此次承認柯羅亞特之意義，極爲莫大云、

柯羅亞特爲農業國 蹶起助新秩序 乃巴爾幹新興國家

八月二日我國正式承認柯羅亞特，是巴爾幹上一個新興國家，原爲南斯拉夫之一部，他們在猶哥斯拉夫，是由三個民族合成的國家，可是政治，經濟，的指導權，確操在「塞布」族的手裡，時時在打算擴張自己的勢力，而「柯羅亞特」族，在奧大利亞、匈牙利帝國時代，已有被認爲有自治的傳統，並且自持文化的優感，在宗教一點上，也跟「塞布」族不同，因爲這種關係，所以這個民族不斷地抗爭，比及康德六年八月，三民族在妥協，「柯羅亞特」族在他的居住地，除去外交、國防交通等部分之外，已經獲得自治權，雖然這樣，仍未達到完全融合的步，還在發生抗爭分裂的危險，直到今年的四月六日，德、意兩國進攻猶哥斯拉夫，纔甫進入澤哥萊布的時候，贊新秩序的「柯羅亞特」族，遂於四月十日宣言獨立，定雜哥蘭布（澤哥萊布）爲首都，擁戴亡命於意大利的安帝，帕維里齊博士爲主席，克瓦特尼克將軍爲副主席，巴爾幹又誕生了一個新興國家，

說起承認這個新興國家的，最早的要算德意兩國，他們在四月十四日已經承認了，其次，柯羅亞特國，與國王於意大利的薩維楊王家，五月十八日，意大利柯羅亞特兩國，關於國境有劃定，軍事問題以及兩國的保障與協力，成立了新條約及議定書，在這以前，德意志和柯羅亞特，在六月十三日也曾經訂國境劃定議定書，各樞軸國家，羅馬尼亞、匈牙利、斯洛伐克，相繼承認，六月七日，又蒙東亞的盟主友邦日本承認，這次我國也本親善的意思，承認柯羅亞特，由於東亞的日本與我國先後承認，該國在國際的地位，當然又得提高了，

柯羅亞特成立的由來，大致如斯，現在再就地理的關係，簡單談談，柯羅亞特是個農業國家，面積爲六六，四〇〇方公里（康德六年獲得自治權當時的面積）和我國熱河省的面積相仿，人口爲四，四〇〇，〇〇〇人（康德六年獲得自治權當時的人口）與我國錦州省的人口相差不多，產業方面，不但養糧可以自給，且有輸出的餘裕，居民四分之三從事農林，牧畜業，從事商工業的不過百分之十七而已，農業方面，全國土地，有百分之五十九可以耕種，百分之三十二是森林地帶，農產品以上小麥爲主，估農產全部的四分之三，菜類馬鈴薯估百分之十，家畜飼料估百分之十，其餘百分之五，是蔬類等等，牧畜方面，據一九三八年的調查，年產數目，馬是二十八萬五千匹，牛爲八十七萬九千頭，羊爲五十零二千頭，猪爲六十六萬四千頭，山羊爲五萬七千頭，除去牛向國外輸出之外，其餘向多供國內之用，工業方面，以本國所產的原料加工爲主，工廠的投資額，是三十億迪那，工業生產總額是五十九億迪那（一九三八年度）工人總數爲八萬六千人，奧布克市是工業的中心地，食糧工業估工業生產品全部的百分之廿五，纖維工業品估百分之十五，此外還有電氣木材工業小規模的機械製革，製紙褲襪工業，礦業方面，年產褐炭五十七萬二千噸，此外則別無他物也，

西貢異常不穩 泰動員作臨機預備 日軍進駐後華僑受衝擊

【西貢二日電】西貢某一異平穩，交易方面，亦無景氣，而漸息靜，此次日軍何等騷動，又據他消息，增兵乃其海陸來英美命脈，日軍之和平增兵，予于一部印度人及中國人當局，對日藉繞泰國之國際情勢，予享方面，以異常衝擊，此以頗好影響，由於卑微首領中，早已遂行財產整理之軍政兩權完全把握，免管理，施以滙兌手段，伴隨獨裁的立場之强化，而全國各本之移轉外國者，頗有相當數，泰國之向東亞共榮圈建設，亦有積極的參加，可謂名符其實，泰國承認汪政權，亦似頗爲一部分，一般各界均於最近實現，又泰國目下似已有相當廣汎之動員，此似爲對周圍變轉局勢之臨機應變之預備手段云、

飯田指揮官 登陸入官邸

【西貢一日電】飯田安南派遣軍最高指揮官，以麾下各部隊之向西貢附近增派，大体完了，於一日午後自泊於西貢埠頭之輸送船〇〇〇〇，偕幕僚下船，與埠頭來迎之各部隊長寒暄後，乘汽車至西貢安南派遣部隊本部，巡視部內後，再乘汽車出，對沿道歡迎法人安南人等歡迎聲中，入最高指揮官官邸矣、

【又電】纔三十一日安南之增派部隊先遣隊登岸後，一日午後二時半，安南派遣司令部，亦以法方之好意，將該本部移於經濟中心地帶之西貢商業會議所，該所位於新歐的都市之中心地帶，在共同防衛協定以前，曾爲西貢財閥之根據地，屢次擾亂對日關係，由該所可望西貢方面各種建築物瀟洒之景象、

空軍陸續抵西貢

【西貢一日電】呼應地上部隊，向南部安南增派之日陸鷲，由本、成田、根本、弘中、永野、藤井各部隊，於一日午後一時五分，由第一機先導，在炎熱之西貢郊外〇〇飛行場堂堂着陸，自茲〇〇之大編隊，從事守護南空、

時局小景 壚城討共戰績

【江北〇〇一日電】自二十日開始行動後，未幾即進攻敵本據鹽城及阜寧等，而掃蕩益村附近新四軍之日軍、皆美、田島、柴田等精鋭部隊，刻正以鹽城爲中心，於凡數十公里之地域內，擴大戰火，迄昨三十一日，經判明之綜合戰果如次、

敵棄屍 八四〇、
俘虜 一六五、
投降 四〇〇、
鹵獲品重機一，輕機一〇，步槍各種彈藥，汽車輕便道鐵，鹽，鐵，及其他多數，又日方戰死一、

承認外國 此係第二次

我國政府，既決承認巴爾幹新興國柯羅亞特國之獨立，於是二日外務當局，策將此旨通告於柯羅亞特政府，關於是項，滿洲國政府，於二日更發表如左，再此次承認，係於承認斯洛伐克國之次，爲滿洲國第二次之承認外國云、

禁止煤油輸出 羅斯福於一日發令

【華盛頓一日急電】羅斯福大總統以一日附，命令停止動力用燃料並航空機用潤滑油之輸出云

【華盛頓一日電】羅大總統，於一日命令動力用燃料，航空機用潤滑油之輸出停止，同時並發指令，限制右以外，煤油製品之輸出，如不當乃至此次戰前之輸出量，可由動力用燃料及航空機用潤滑油自一年前之八月一日以來，爲輸出許可制品矣，工業製品，於西半球英國帝國被占據地，及抵抗侵略各國以外之地域，其他煤油製品亦與此同，關于上記地域以外之定，蓋限制以通常或戰爭之重，在其基礎上，決定發與許可證、

羅氏命令正文

【華盛頓一日電】關于白，發表之關煤油製品輸出制限之正文如左，

羅斯福大總統以一日，由國防之見地，關于煤油製品之輸出，對于輸出統制當局，更令作成規定，以此次之措置，大抵以次列之二項爲此結果，以一定限度，禁止供給發動機關燃料及航空用潤滑油及

對印度追加適用

經濟部二日發表佈告，依據外國人交易取締規則第一條，此次對印度段云，追加指定爲指定國，關東局亦取同樣追加指定國之手段云、

資產凍結影響觀（四） 爲防敵性行爲美作病狂措施 總計被凍結者已達三十個國

是時，日本已有關于今日，即實施在美資金之撤退，滙兌管理法規之强化及外貨資金之集中制，爲萬全之計，而此次適資金凍結竟至矣，惟笑是國之迂愚，固未足驚異也，此次大戰之發，後在美資產凍產之國家，包含日本共三十國，其凍結令發動順序如左，（數字發動順序）

（1）挪威，丹麥，（一九四〇年）康德七年四月八日，（2）荷蘭，比利時，盧森堡同年五月十日，（3）法國同年七月十日，（4）萊多維亞，愛沙尼亞，立陶宛同年七月十一日，（5）羅馬尼亞同年十月九日，（6）保加利亞（一九四一年）康德八年三月四日（7）匈牙利同年三月十三日（8）猶哥斯拉夫同年三月廿四日，（9）希臘同年六月十四日，（10）德意志、意大利、阿爾巴尼亞、奧大利、捷克斯拉夫、但澤自由市、波蘭，（以上無條件凍結）蘇聯、芬蘭、西班牙、葡萄牙、瑞典、瑞士（以上有條件凍結）但蘇聯於德蘇開戰後撤除，同年六月十四日，（11）日本，中國（但重慶政權有條件凍結）同年七月廿五日，以上各國中除日本及中國外，其餘各國在美凍結資產總額，在六十億弗以上、

一包含日本利益之一切金融上及輸出入交易，置於政府統制下，違反本令處以刑上之刑罰（罰金一萬弗或禁錮十年或雙方）對日資金凍結之美大總統令，規定此次凍結主要目標爲左二點、

一、此大總統令與一九四一年六月十四日之大總統令同，爲美國財政的便益及防止日美間通商爲毀損國防及美國利益而使用，

二、以征服及不法壓迫所得資產，於美國內處分之，並防止在國內之破壞的策動，

據美國之見解，依日本安南共同防衛合意成立之日軍安南增派，係侵略行爲，因之認爲日本安南之金融於美國，並認與侵略國通商係利敵行爲，有損國防上之利益，更侵略國在美資金自由放置，有助長第五部隊暗躍之慣，即美國以凍結侵略國在美資金，爲自衛的手段，而依日本安南共同防衛協定之日軍增派，又何故值得援對美國威脅，蓋仰賴荷印之橡皮，錫等補給之美國，果近海在日軍監視下，美國荷印間之輸送路的安全不安，此美國之見解也，

從來美國，未奉般的實施所謂外國滙兌管理法，認爲對特定國有管理在美資金必要之場合，基於前述之一九一七年十月制定之（羅大總統於海軍次官時代創案完成者）對敵通商取締法，於外國滙兌管理，宜爲動以行之，所謂凍結令，乃基於前記取締法，於一九三四年一月以大總統令公布之「外國滙兌交易資金移動，貨幣輸出之件」及一九四一年四月之追加條項之適用，此凍結一語，爲資一般理解之修語，實際法文中稱統制，自丹麥挪威迄三十國適用間，及三十國適用範圍頗爲廣汎多岐，至凍結令之適用唯在適用之際，按所謂被侵略國及準此者之在美資金，恐爲被使用，而消極的爲防止之場合如丹麥，挪威，荷蘭，波蘭，葡萄牙，芬蘭，蘇聯，國所謂侵略國之在美資金封鎖，則在將其經濟力及國防加積極的，直接的破壞（如德，意，日）此二者自然在運用上有寬嚴裁定之區別、

與酷寒奮鬥 日海軍在北氷洋測重海水之測量部隊

晚刊一大張

香港入英幣圈

【倫敦一日電】英國財政部，本諸國防財政條例改爲英幣地域云，

英發表與芬斷交

【倫敦一日電】英國政府於一日正式發表芬蘭與英國斷絕外交關係矣、

美使晤裴丹

【維西一日電】里駐法美國大使，於一日正午，會見裴丹首席，對一般政治情勢作要談一小時半，彼時對遠東，尤對安南問題，似曾觸及，

失照聲明

啓者氏夫杜恒山領名營業大照一張計山地兩段坐落雞冠山村雪裡站屯南大道地一段東至車道南至徐廣太地西北均至上電京地又丁家坊屯滴台溝長嶺下山坳及地一段東至山分水嶺南至杜恒茂分界溝門與其林良分界溝至嶺頂分水嶺道及河頭至殿芝分界西至嶺頂分水嶺王殿芝分界北至溝深長嶺下至朱杜三姓分界大樹爲界於昨年三月間搬家不慎遺失除登報外特此聲明勿論落於何人手概作廢紙

鳳城縣雞冠山村雪裡站屯 杜劉氏啓

失照聲明

敝人以堂名坐落四區浮多地四晌九畝九分南至河北至道東至李作周西耿姓大照一張事變時丟失除呈報縣署補發新照外失照勿論何人拾得概作無效

通遼縣 陳百勳啓

緊要聲明

側室敝人經友介紹納白秀英爲室於本年春間實行同居不意忽於本月十九日晨不知何故私自捲逃經發覺後除在法庭依法呈報備案外特登報端該氏自潛逃之後在外一切行動敝人概不負責恐未週知特此鄭重聲明

黑河 孫佐賢啓

失照聲明

敝以王國藩領名坐落通遼二區四村雪數寶丑字十九號內編地字基地一晌五畝又王樹堂領坐落同上丑字十九號編地字基地一晌五畝大照二張事變丟失除呈縣公署補發新照外聲明作廢

通遼 王國藩 王樹堂仝啓

失照聲明

敝有全廣財領名下則地六畝第一一八八號坐落臨江縣六道江村小段西坡界石南至嶺頂北至溝門東至山根西至嶺頂於康德七年被火焚毀除請縣補發新照外聲明作廢

金昭臣啓

緊要聲明

啓者中間張振東領名地照一張計二十畝六分東至道西至壕南至陳姓北至劉姓張和領名地照八十四畝東至溝南至陳姓西至柳河北至劉姓坐落柳河縣柳樹河村吉祥屯於康德二年二月十日因火焚毀除呈請縣公署補發新照外特此聲明作廢

聲明人 張廣祥啓

遺失支票作廢

敝店於七月二十日由源泰昌開出功成銀行照付六三五八三一號支票一張計國幣七千五百貳拾五元不慎遺失除向該號及銀行聲明止付外特此登報聲明無論落於何人之手概作廢紙

奉天小西街 時實商店啓

緊要聲明

關於奉天市瀋陽區一心街一段五七號滿光球場全部業務限至本年八月八日止除另有組織並變更字號爲賓宴樓飯店外惟前經理王春芳不但完全脫離前記營業一切利害關係且對右球場名義所欠內外債務及担保証書等係概由王春芳負責清理永與賓宴樓飯店無涉惟有台球九部廉價出售希向本號接洽同此聲明

右聲明人 王春芳
全上 王雲亭

脫離父子關係啟事

張忠堯據民法所定親權對於其次子張和命在山東青島市楊家群村與長男張龍同居定住然而張和決對不承認因此張忠堯取消關於張和從今之後扶養之義務絕斷恐口無憑立字據爲證

康德八年陽曆七月卅日

中保人 張守禎 趙伯潤
證人 閻廣華
父 張忠堯立

關於代乳粉配給之公告

向乳幼兒所配給之代乳粉從來由市公署辦理配給票之發給事務自八月一日以後改由各區公署辦理配給票之發給事務特此公告

康德八年八月一日

奉天市長 鄭禹

招考事務局員公告

一、額數 若干名
一、資格 滿洲國民高等學校卒業者或同等學歷程度者且經政府檢定日語三等合格以上者年齡二十一歲以上三十歲未滿之滿洲國人
一、待遇 採用爲奉天省下商工公會事務局員新俸依成績優劣而定與以五十圓乃至八十圓之薪俸
一、考試日期 八月十二日午前九時
一、考試場所 奉天省商工公會
右志願者於八月九日以前持親筆履歷書提出於前記考試場所爲要

康德八年八月一日

奉天大和區協和街二段七五號 奉天省商工公會

工員募集

名數
一、旋盤工 三〇名
一、木工
一、鍛工
一、鈑金工
一、自動車修理工 若干名
見習工年歲不拘
志者須親筆履歷書及其他證明書面談決定如有意者請來奉天市小西區惠工街三段每日早八點至午前十一點接受

同和自動車工業株式會社 勞務課
電代表（二）二二一一（北內二二九）

通告

自行車存放地址
城內 中央銀行前
泯速通 中央郵政局前
大廣場 中央銀行前
大廣場 正金銀行前
關於折扣券現已發行壹百圓券七圓貳角各營業地均皆發賣希賜顧是盼

奉天輕便交通社
電三一六六八二

開業公告

敬啓者本社今歲爲擴充工廠刷新營業起見曾於滿構斷行改革已向法院申請登記完了於四月二十三日正式開始營業特此登報催告今後希各界及同業者竭誠關顧指導爲荷
營業科目 電鋸製材建築用材各種箱精製下駄批發零售家具製造木器修繕薪柴販賣並代理客事

社址 奉天市瀋海區靜安街一段二九號
株式會社 大昌製材廠
專務董事 董萬長

聲明

啓者王式玉所有坐落奉天市一心街六段六十九號計土地二百二五方米建物二棟一間之不動產資與張喻之辦理手續之際將地執照及建物登錄證書不慎遺失除登報聲明外該執照無論落於何人之手概作廢

聲明人 王式玉 張喻之

私立奉天國光女子洋裁學院 招生

宗旨 以供愛好研究洋裁者爲目的
學額 本科十名速成科二十名洋裁夜課四十名
期間 本科一年速成科夜班半年
入學 八月七日以後隨時入學
宿舍 寬敞資格不限
奉天大南門裡秋爽胡同函索簡章郵費二分

青山夫君

見字請速回家一切請放心可也家庭生活都由他們援助我想對我們決無其他異議千萬不要俱走前程

張春齡白

募集僕役

年齡十五歲起至十七歲左右通曉日語者希望者務於八月三日至四日期間內午前來社接洽但須要奉天市內居住保證人

奉天大和區青葉町十一番地 田邊藥品株式會社

開催價格等臨時措置法說明會公告

茲依左列各項舉開說明會關係業者均希出席聽講特此公告
1、日時 康德八年八月三日午前九時
2、場所 奉天市公署後皇寺東厚生國民優級學校講堂
3、聽講者 物品製造兼販賣業或物品販賣業者每一商號出一人

康德八年八月二日

奉天市警察局
奉天商工公會
經濟警察協力會

正大光明 發財捷徑

滿洲證券取引所爲達成日滿經濟提携開發產業振興工商乃順應國策公開之交易場所不但不受任何限制更能隨意運用資金實是經商大好良機敝號專門代客買賣各種期現股票及國公債券等有價證券總委必當竭誠勸辦備有買賣與股票說明書函索即寄不取分文

（永）永興證券
滿洲證券取引所一般取引人
經理 楊國璽
奉天市大西街二段六六號
電話（二）二五五五 二四三八六 五四番

育嬰寶 治小兒咳嗽喘急驚風抽搐及初生百病 欲保兒童健康家中宜常儲備 ●無病時服之能消一切雜病 ●病輕時服之能以早期全愈 ●病重時服之確保轉危爲安 每袋定價國幣四角

輔兒康 每袋定價國幣伍角

清瘟解毒散 火排熱 小兒唯一保生藥 小兒常服本藥一切雜症不染 風火瘟毒●赤遊丹毒●痘疹餘毒●痄腮面腫 胎毒胎熱●咽痛口瘡●目赤火眼●腫耳牙疳 頭身瘡毒●流行時毒●諸般瘟毒●瘡癬積聚

參茸補丸 用國產參茸配成最合國人體質 適應症 腦弱神衰 腎虧精滑 陽痿遺精 腰腿痠痛 健忘怔忡 記力減退 貧血胃呆 夜內失眠 心悸氣弱 自汗咳嗽 頭眩耳鳴 腎囊潮濕 每瓶出售壹圓 特價 ...角

保肺素 每盒定價壹圓貳角 喘治男婦●各期肺病●咳嗽喘急●唯一救星 滅痰潤肺●咳嗽立止●頑痰驅逐●喘急能安 肺臟清淨●呼吸暢利●打倒肺病●早返健康 初期輕微●一盒立愈●老年久嗽●數盒保痊

羚羊清毒散 ●治小兒痲疹丹痧● ●及流行各種瘟疫● 欲保嬰兒之健康必賴良藥之補佐 惟有本藥係用羚羊麝角及珍貴藥料配成 內清肺胃外散表邪 凡疹毒瘟疫流行雜病 皆服之獲奇效 價目●每袋伍角

婦女月經丸 ●功能調整月經 善治赤白帶下● ●女界良藥● 調經●血虛●經水不調●子宮●安胎●健康 人參大補●病婦●婦科●益血 全●月紅●帶弱 夫婦●兒女●●全●強 價目●每盒十二粒定價壹圓

國內各省城鎮經理分銷處列後

營口 育生堂藥房

新興國家柯羅亞特

八百年民族宿願今慶達成

關東局御厨監理部長談話

觀今之大局、波蘭、捷克斯洛伐克等歐洲舊秩序諸國大都漸趨末路之秋其對樞軸之攻勢亦漸次消滅矣而新秩序國則獲占優勢、而陸續新生我國對于巴爾幹之新興國柯羅亞特已以同樣適當之秩序建設之途[illegible]新建國之立場發表承認[illegible]、當日昭和初期[illegible]本大使館轉務[illegible]而一讓該地之關東局監理部長御厨信市氏、對于柯羅亞特、特有所談述、

於此次大戰、毅然脫出賽爾維亞民族羈絆、而克遂宿願之柯羅亞特、自古代羅馬帝國時代、即以斯拉夫族西南端之一翼、而居於巴爾幹西岸、觀其分布狀況、大抵以隣匈牙利南方之陸瓦平原、或賽爾維亞山脈之密林羅亞加等爲中心、復爲與斯拉夫氏族、及其他所征服、及一一〇二年、遂爲匈牙利所併合、及前次大戰後、方宣告柯羅亞特之獨立、與賽爾維亞及門那諸將羅合同創始、猶哥斯拉夫王國、而邁□復興之第一步、

但爲農業國民之柯羅亞特人、雖極淳樸素且剛健、而在政治或經濟上則不如賽爾維亞族、自建國以來、屢遭其壓制、因過去數百年間、無論爲何國所吞併、終不忘民族之誇耀、而高呼柯羅亞特族之獨立、此次消大戰勃發、良機果至、得以重新發揮民族之熱血、而充樞軸國家之一翼、努力奮鬪、回顧自匈牙利併合以來、實已八百年矣、其間民族之信心、始終陸續助長、而此[illegible]新興之滿洲國最能深知、爰則以東亞樞軸國之友誼、承認承認、並於該國國民、處一容前之飛躍也、然以當時、以僅能乘火車旅行、故彼此之民族性、亦不甚詳瞭、及十五年後之今日、猶能深記之印象、大抵只有該國與地利等歐洲之松樹無他但唯柯羅亞特之松樹、頗似日本松樹之多曲、而能引異鄉日本人之思懷、該國一帶爲高原、並無良田、以商業言之亦不發達、故較歐洲諸國文化、頗爲不振、農業已現以原始之形式、但仍以該國之衣服而加以保存、然此亦柯羅亞特文化一端之表現也、(圖即談話之御厨部長)

全國聯協議會 十月一日開幕

康德八年度全國聯和協議會、現經擬定自本年十月一日起、至八日止、宜八日間在新京協和會館內、盛大舉行開幕現中央已向全國各地正式通達準備中云、

市內接客業者

夏季檢驗疫病結果

爲期撲滅夏季消化器傳染病奉天市衛生處防疫科及警察局衛生科、曾於過去以來、對接客業者、實施一萬六千六百七十二名之多數檢便、經南滿洲醫大微生物學教室歳木助教授指導之下、遂行學術檢查今已發表結果如左、

	日系	滿系	計
窒扶斯	○	七	七
擬似窒扶斯	四	一四	一八
赤痢	一	三	四

至於保菌者、即使入病隔離、而遂行消毒、關此羽生衛生處長、發表談話如左、

衛生處長談　過去以來爲消化器傳染病之防疫對策、曾實施接客業者之保菌者檢索、此種試驗即託付於滿大微生物學教室、及今後發表其成績、判明有相當多數之保菌者、保菌者已各各遂行察命令講求處置、確信於防疫上有相當効果、至於該教室更藉顯微鏡試驗中、細菌學上之成績頗可期待云、

電報電信

實行使用限制

【新京】郵政總局呼應朝鮮所實施之電報電話使用制、行隣接局加入以外之通信取締、自七月二十八日實施左記電報電話制、

△電報　商業通信、以廣爲一般按特定國際隱語表之略語爲限、其他略語禁止使用普通語以日滿德英四國語爲限、

△電話　市內通話照常、其他通話、禁用日滿語(朝鮮用日語)以外之語言云

願馳馬疆場衛國保民

國都二青年從戎美談

國際局勢雲變幻、此正男兒爲國立功之秋、當茲第一二次首都國兵壯丁奮開之際、志願從戎爲國干城之士、正有其人、除現寓市內之張鴻漢孫□發何達、鄭鳳志等四青年願志願從戎外、尚有第一日檢查之淨月區管下壯丁劉明庭王明德二人、皆係身體強壯、而來受檢者、均勇其心、激昂其志、使勞者有所感慨、劉順庭爲右膝患有痔疾且已歷二年者、不能行動往于淨月區腰站山、於七月卅一日、由其父及族中人用木板抬行、復乘車、始達新京、於受檢之先記者詢及李君、知彼有壯志、雖形容黃瘦、但所吐言詞、威爲願馳馬疆場、衛國保民之語豪壯之氣、溢于言表、令人欽敬、徵兵官問答時、亦能應對如流、業人誌以必能入選之語、更見其遠壯志之概、王明德君、亦住淨月區、右臂於七月廿一日被車軋斷、現猶綳繃帶、不能稍動、此次亦欣然而來、聽受檢查、詢之亦以願早日入選、以遂夕願爲答、似此等青年、不以身家爲計、慨然願爲國盡忠、奔馳疆場之上、其志氣亦可以爲同張子參矣、

長谷川報道班長

觀覽四回國展

顯現我國藝術之眞姿、而爲全國四千萬國民所待望之第四回滿洲國美術展覽會、已自一日起、假新京敷島高等女學校盛大開幕矣、斯日自午前九時起至正午止、前往觀覽者極爲勇躍、惟數約達四百之多、由此觀之、全國民對於藝術之觀念、認識如何深刻、想而可知、兩關東軍長谷川報導班長、亦於斯日午前十時許、率同人見大尉中島、伊藤、大鄉等少尉、親赴會場觀覽、對於此次國展之作品、似表讚美、即其觀後感想談話、則如之如左、(圖即長谷川班長)

藝術之發展即爲國運之發展、觀觀此次國展之作品較諸往年實有出於豫想以上之進步發展尤其第一部之東洋畫及第二部之西洋畫、作品獲有如此之精彩優秀且富有趣味者、不外各作家、對於藝術皆有徹底之認識與熱心精密研究之所致也、際茲非常時局公務繁忙、職域奉公之秋且各種藝術用資材缺乏之時、各作家得有如此突破一切困難倫暇精心研究描作、此等偉大之藝術精神實爲吾等欽佩讚美不置者也、

趙·嘯·瀾 即將離奉

坤伶趙嘯瀾[illegible]紹華等一行抵奉後、連日來、演奏其得意之名劇、由於其扮像艷麗、歌喉圓潤、吐字清晰、故而市內之周郎顧者、不顧炎威爭相聆奏、兒該一行因已奉合同期滿、即日於日內離奉、其最終之劇目、計爲全部探母、及林四娘、前傳該伶曾出席各方應酬說、據同係屬謠傳云、

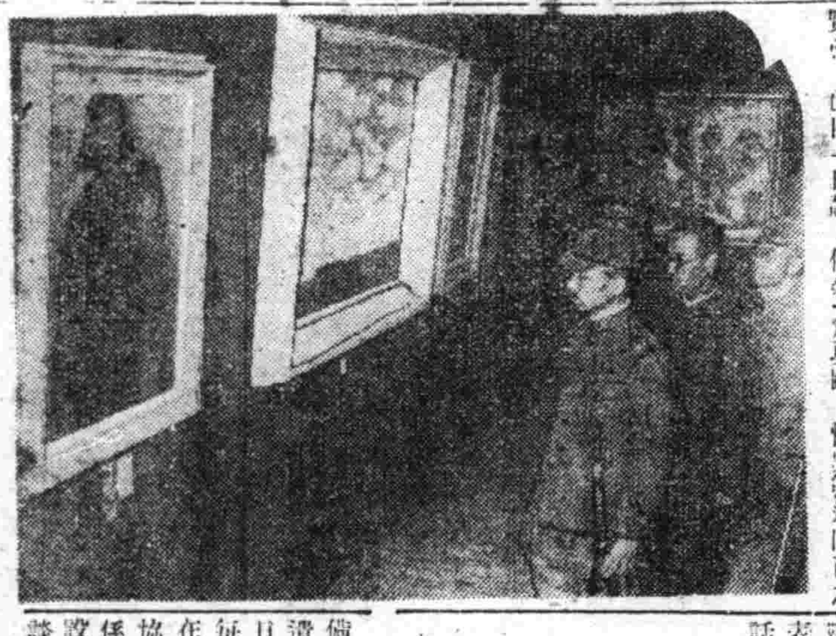

防空問事所 五日在奉開設

爲期國內防衛設施之完備、治安部及空務協會派遣之移動防空問事所、□日來奉、自五日至七日之每日午前九時至午後三時在市公署內開設、由空務協會副會長佐竹中將以下係員、担當關於一般防空設施問題之與一般市民相談、

國民儲蓄期待協力

蔡大臣視察國展對記者談

國民儲蓄展覽會、自七月卅一日起於寶山百貨店開始後、市民前往參觀者頗眾、八月一日午后三時半、蔡經濟部大臣、亦親臨會場、對展覽品依次詳細觀覽、且加以指導批評、足見關心國民儲蓄運動之深、於視覽終了後並對記者發表談話如下

本年度之國民儲蓄目標爲十一億圓、自敢而論金表現觀之、並非難事、前日即持以一萬元之獎金、勸誘市民定期存款、結果成績竟達至一億一千萬圓之多、而實超出吾人預料之倍、由此即可鑒出國民對國策協力之程度、今則爲更謀儲蓄運動、得以加強展開、而舉辦儲蓄展覽會、此實爲適當而宜時之辦法、內中展覽品亦足可啓發市民儲蓄之觀念、但爲達成本年度既定之儲蓄目標、猶待國民之協力努力遂行云

農產公社 舉行成立

由滿洲糧穀、特產專管、穀粉管理三社統合而成之滿洲農產公社之成立式、於興亞奉公日一日之午前十時、假新京興仁大路之滿糧穀本社舉行、新理事長結城清太郎氏致辭後、並有興國務總理稻垣興農部大臣之訓示、後有關東軍吉本中將之祝詞、來賓代表關中銀之裁祝詞、社員代表宣誓等、最後三呼萬歲式遂告終、偕同農產公社之設立、新京支社開業式、亦於當日午前十時、於日本橋□糧穀會社出張所、嚴肅舉行、此後當正式進行事務云、(圖即式場上致結城理事長致辭)

確圖蔬菜供給 結成生產組合

奉天市爲供給價格低廉之蔬菜於市民起見、決定強化出貨組合及排除中間商人、二日午後一時、已於厚生國民學校新結成奉天蔬菜生產業者之生產組合、邁進蔬菜對策之第一步、又商工公會、經濟保安科、經濟協力會、爲使一般業者徹底七、二五價停止令之臨時措置法起見決定三日午前九時、日系在富士町青年校、滿系在厚生國民學校舉開法令說明會、並預定四日午後七時三十分由西山經濟保安科長以麥克風向一般市民解說此措置法云

蟠川教授抵京 訪問各機關

以完遂興亞大業爲目標、而出動之大陸學術部隊、共第一隊之京大教授蟠川虎之氏、豫定以兩月之工夫、視察滿華兩業、刻已來滿、三十一日偕往訪總務廳、并預定一日訪各部局、二日視察經濟部午後於大同學院講演、是夜赴各部長官之招宴、三日視察市內、四日出席座談會、五日於中央訓練所講演、六日訪滿鐵支社、七日由新京出發向奉天職當視察云、

市署招集各機關 舉開弘報聯絡會議

奉天市及奉天中央放送局、基於時局之要請、爲期與各機關弘報連絡萬全、特於日前午後四時、在大和旅館、開弘報關係事務連絡會議、關於告示公告、市政之時間、及其他由無線電宣傳啓蒙、一般弘報事務等、有所懇談協議、

各地氣溫 (二日正午)

地名	氣溫	天氣
奉天	二六度	陰
新京	—	—
大連	二七度	晴
哈爾濱	二八度	陰
齊齊哈爾	三〇度	晴
海拉爾	—	—
黑河	二七度	微陰
牡丹江	二五度	陰
延吉	二四度	陰
承德	二六度	晴
通化	二七度	陰
安東	二三度	雷雨
錦州	二六度	雨
通遼	二三度	雨
張家口	二六度	快晴
天津	—	—
上海	—	—
東京	二八度	霧

諸君知道便秘有甚麼害處嗎？

一般人之見解，以爲便秘並不是甚麼病症，也沒有甚麼害處，其實不然，便秘所給人的害處，實在出於吾人想象以上，因爲糞便既然久滯腸內，就不能不起毒素作用，以後毒汁被吸入血管與血混合，不僅影響細胞生存與活動，促人早老早亡，並且也可奪去人的美貌，因爲便秘最易使人面生粉刺，皺紋，粗糙等病，以外還要使人患起食慾不振，頭痛，眩暈，心悸，曖氣精神不振，憂鬱以及厭惡作業諸病態，這都是便秘所給人的害處，吾人既然瞭解便秘害人太深那末就當早日預防與治療，而後方可保全健康！

「若素」是健胃固腸聖藥，於便秘治療上極有効果，因它不僅能使腸壁加強蠕動力增高，並能潤腸通便，使其早歸正常，至於食慾不振消化不良，虛弱，肺結核，營養不良等症，均有莫大偉效，所以凡患便秘以及以上諸症者，均希早日服用才好

(適應症)
胃腸諸症
未老先衰
產前產後
小兒虛弱
營養不良
肺結核
神經衰弱

去病延年 若素

藥價
錠劑二十五日量・一元六角
粉末三十日量・一元六角

奉天信濃町十七號
若素製藥株式會社

蓋世無雙 治梅聖藥

新坦霸爾散

新坦霸爾散係環球馳名之最優秀製劑驅黴効力之超群無與論比爲一切臨床醫家諸位賞用無不讚稱。

特徵
効力優秀・大批生產
使用簡易・價格最廉

主治
本劑治療各期黴毒並由黴毒而起之種種隨伴症狀與豫防克奏偉效、再對於脊髓癆、麻痺性痴呆、回歸熱、由一般黴毒而來之疾患、瘧疾、鼠咬症、瘴氣熱、熱帶莓瘡等、奏効更著。

詳細文献函索卽寄

價格
一號(〇・一五瓦)　四號(〇・六〇瓦)
二號(〇・三〇瓦)　五號(〇・七五瓦)
三號(〇・四五瓦)　六號(〇・九〇瓦)

製造發賣元　第一製藥株式會社
本社　東京市日本橋區江戶橋三丁目
支店　奉天市雪平町三番地　天津日本租界伏見街二七

代售處　各地大藥房均有

神皋雜俎

社會小說 如夢令 （25） （儒丐）

第三章

兩隻小圓眼睛溜滴放光、和她的年齡、好象太不相符、精、悍、狠、辣諸德、由她這兩個小黑窟窿、便都給流露無遺、無論怎樣掩飾、也不像溫存厚道的婦人、兩個小耳朶、右邊耳脣、不知怎樣弄豁了、聽說是跟人打架被揪豁的、鼻子倒很周正、可惜沒有鼻梁、失之過矮、薄片嘴、黃牙板、無一處不帶有奸狡凶悍的象徵、身穿一件半舊的毛藍布衫、腕子上約了兩隻很重的白鐲子、她是本街上一個女光棍、丈夫早已沒了、一般都稱她為張三奶奶、跟她有來往的、無論誰都呼她為三嫂子、這時她正跟一個烟客隔桌對坐、商量一件事、那人連件長衣裳都沒有了、只披一件不成樣樣的白布汗衫、大約因為天熱了、長大衣服、不是賣了、就是押給旁人、讀者諸君、也許想象得出他是老藍了、

『恐怕太小吧』張三奶奶好象不怎滿意似的說、『這年頭自己孩子還嫌多餘、誰還找這累贅、就說人家聘個童養媳、也得能作點事纔成呵、』

藍老八絕不以為她這是在拒絕、故意這樣說、為是多占一點便宜、所以依然涎着臉向張三奶奶說、

『三嫂子、無論怎樣、你得幫我個忙、反正我家那兩個孩子、跟着我也活受罪、倒不如都把她們給了人、自要教我緩一步、還還賬、我就往城裏頭一搬、弄個小買賣作作、不然的話、倘說你這里的幾塊錢的大烟賬、我也沒日子還了、不如你幫我個忙、咱們好清賬』、

婦人見說、不覺暗笑、心說『這小子還想挾制我呢、把骨肉都求我隨便賣了、』可是口裏却很外場的向老藍說、

『八弟、你這幾塊錢、嫂子給你墊得起、人不能老窮、等你發了財、別不理我就成了、』

『三嫂子、你真會挈我開心、求你這末一點事、你都不肯幫忙、快要窮死了、還發財呢、』

張三奶奶見說、向炕那邊一努嘴、低聲說、『你先抽烟去、回頭再說、』說着一拉抽斗、由裡面取出一份大烟、交給老藍、只見他很滿意的、向烟榻那邊、物色他的臥處去了、

凡是到張三奶奶這里來吃烟的、全是一邱之貉、說什麼話、彼此都不避諱、

看了木蘭從軍以後 （八） ·冷佛·

木蘭在營、很具有報國的熱心、只惜有一位參謀師爺、百般的抑制他、並而在主帥跟前播弄是非、淨說花木蘭的壞話、木蘭也鬱鬱不得志、所幸有同時人伍的夥伴、兩人在默默中志同道合、其他將校也頗有激於義憤、贊助花木蘭的、後來敵人中、有兩個投降的軍官、都是寅緣那位師爺、好像是花錢運動、來營詐降的、當下木蘭似乎已燭破隱奸、要報告總司令、不想為奸人阻遏、險些為讒言所害、這一段又好像薛仁貴征東、彷彿戲的『獨木關薛禮歎月』、那師爺好像張士貴、

（譯叢） ·夜行車·

◇吉田絃二郎作◇ （毅譯）

火車急駛沿着琵琶湖畔、日近黃昏、我那時已經是十七歲了、因是初赴京都、所以初次旅行的心、鎖着寂寞的影子、那白壁的房舍、積雪的山、湖上的漁火、火車走着寂寞的影迎着寂寞的影、

『這不是關原嗎？』說着的是告訴我的那溫和的主人、使我不能忘掉、

看見了尖頂的三角形的樹林子、和那稀疏的樹林、

靜默着不很高的山丘裝飾在天空、立着的那些矗立的樹林上面像是燃燒着、晚夕斗樣的鱗火、那一夜我也不能忘却、

以後我幾次地經過關原、通過河畔、三角形的樹林子、矮小的山丘、而且也從車窗望見那夕星、我的心永久地寂寞、我忘不了那天的夜里、我也難忘那霧霄、

小河沿竹枝詞 （紹先）

絕好風光六月初、東乘三輪覺安舒、美儂剛到凝香榭、十八女郎正讀書、

嶺南拾零

廣州的孤兒院

廣州為華中國重要都市、年來一切建設、均突飛猛進、於戰後流浪孤兒教育、亦長足進步、客歲三月二十日、有韓家致女士、得友軍援助、設廣州孤兒院一所、着手收容孤兒、計收男兒一五一名、女兒一二〇名、韓女士年三十七歲、熱心撫育、現自六歲至十四歲之孤兒、全部均授以相當之技能、使其能入社會謀生、並聘有教職員十五名、每日自午前五時半起床、即舉行中國國民體操、然後學習日語及手工藝、生活嚴肅、有軍隊風、自是廣東孤兒前途、將愈見光明焉、

上圖為早起之點名、下圖為太極拳之國民体操、

世界珍聞

唐宋時代之離婚書 （4） 慧翁

（四）燉煌發見離婚書上堪注意之諸點 燉煌發見之二通離婚書上、有種種堪注意之點、今綜合的說明如下、（一）唐代法、凡離婚之際、夫須作成某種文書、向官司提出、燉煌的發見品上、並無此種記載、（二）凡文書上、自己不能署名時、概書押、然據那波博士抄寫說、燉煌之發見品上、並無此種書押、（三）水滸傳、勻兜記、今古奇觀等之離婚書上、概有手印、宋元以降之資料上、有手印者亦不少、然燉煌的離婚書上則沒有、（四）此二通離婚書、本文之前半、皆用美辭稱讚夫婦之道或婦德、故若不讀後半之本文、竟不知是離婚書、此點與水滸傳、勻兜記等之離婚書、大異其旨趣、（五）離婚原因、一是妻與親族間之不和、一是夫婦間之不和、以夫婦不和為原因之協議離婚、唐律、宋刑統上、已有規定、（六）此二通離婚書、皆為協議上之離婚、直接表示之點、是『一舉得二親、夫與妻物色具名書之』、『今對六親、各自取意』、供給三年之衣糧、也許是協議離婚之一特徵、然單直離婚上、是否亦用此文、則不得而知、須俟異日之考據、（七）雖為協議上之離婚、而離婚書仍以夫為中心、例如『放妻』『放妻書』、好像是應該用於夫一方意思之離婚書上、又如離婚後妻得自由再嫁、亦屬夫之立場言語、反之妻方面對夫之再婚、則絕不提及、所以若無前記（六）中之一句『合意離婚』、則與夫一方意思之離婚、差不多完全相同、今為參考計、再引元末戲曲白兎記中之離婚書（原係妻家要求離婚）、除錄原文外、並將年月日簽字、五指印之格式列下、（未完）

夫婦鑑

·游戲殺妻紀實·

余族則潘某、少年倜儻、娶某氏、伉儷甚篤、閨房之樂、甚於畫眉、一日、購得僞鬚一枚、懸於鼻端、戴大黑晶眼鏡、排闥入室、戲掐妻肩、妻回頭、見良人作如是怪狀、不覺嫣然一笑、潘遽出、去鬚除鏡、入室嚴詞詰問、適間、何人到此、繼而森然、掩扉遽出、妻無詞以對、竟投繯畢命、及潘回時已香消玉殞、痛悔無及、潦倒終身、愚以為夫婦一論、最為難處、相敬如賓一語、為居室之格言、潘某肆情調笑、竟兆離鸞、我雖不殺伯仁、伯仁由我而死、戲謔無益、特誌之以為世戒、（寒翁）

北極探險家士蒂芬生

浮冰上趣味生活

歷十一年艱苦 食豹肉燃鯨油

世界上探險的事業、自意大利熱那亞人哥倫布於一四九二年、橫斷大西洋、遠到美國之一島後、即開始成為耐人尋味的一種有意義的東西了、但是、探險這件事、到底無論怎樣、都多少給人們一種可怕的印象、

▲瘋狂者出發

當士蒂芬生倡議前往北極探險的時候、許多後生小子、都以為他是瘋狂者、北極、這一塊從無人到的地方、不過是地文學家用著思考描述的神秘所在、然而這北極探險的先驅者、也並非不知道無糧食、和沒有燃料的危險、他正因為冒着危險去試探、才有這大的意義、故此他毅然帶了兩位勇敢的助手、負着槍彈火藥出發前去了、

▲漂流七百哩

當他們漂流到從來沒有人跡的北冰洋上的浮冰上、就在那浮冰上面、渡過幾個月、遂發見許多美麗的水景、可是在浮冰上過了四十多天平靜日子之後、祇因帶去的食糧都已吃盡、又沒有地方購買、困難的事件便發生了、到後來他們餓得太不耐煩、便射擊海豹和北極的熊來充饑、渴的時候、就拿鯨脂取火、熊毛作薪、融解冰著取水、他們臨著浮冰、在北冰洋中漂流七百餘哩、他們不但不着急、並且在這幾個月的過程中、反增加了好幾磅体重、這要多謝肥美的海豹和北極熊的賜與、

▲嚼紙烟布袋

士蒂芬生平嘗有著很大的紙烟癮、當他攜帶的紙烟吸完以後、有一天、他的烟癮發作起來、竟急得要咀嚼放過紙烟的布袋、嗅著在衣角裡翻出來的碎烟屑、迨後他們漂流到北極圈內、一直住了十一年、在這十一年的當中、除了六年完全是倚賴肉和冰兩種東西生存外、其餘的五年、就是什麼東西都吃過、在他們饑餓的時候、曾吃過皮靴上的生牛皮、他說為一塊煮熟的牛皮的滋味、佳美可口、和豬蹄有同樣的美味、

▲破鞋的皮鞭

嗣後士蒂芬生會帶着滑稽的口吻告訴人說、在寒帶的地方、皮製的衣服、比較毛織品覺得適宜、這是預防在極其饑餓時、可以將其煮熟飽食一頓呢、又對知已的朋友說、『讓我說一句笑話、當你們家裡滿裡雜件時、發現一雙古老的破皮靴、請你們千萬不要拋棄、因為也許有時候、你們還會需用着他的』、

▲空前絕後

士蒂芬生、本來就是一個浪漫不羈的人、他是中世紀時一個挪威海盜的後裔、具有科學的頭腦、從小時就這樣、遇着有什麼事情、都要經過事實的證明、然後才能相信、他就在這一貫的信念下、打破了無人能到的險境一種傳統觀念、而居然安全的在北極圈內過了十多年的光陰、糾正了地文學家許多以想像去下地文的定義、德國某科學家、稱他為前無古人、後無來者、那是一點不錯的、（西瀋）

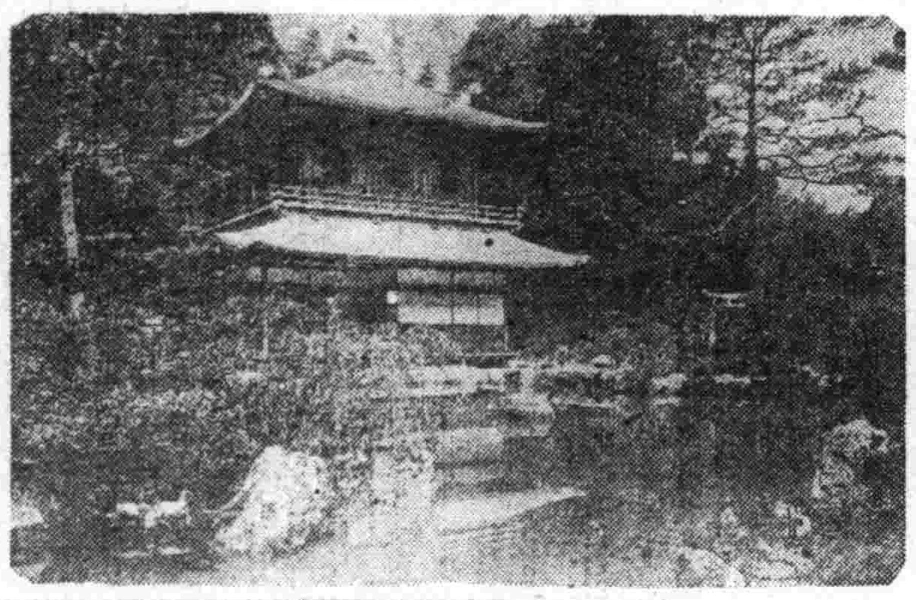

海外名勝

京都金閣寺記

金閣寺在日本京都北郊、衣笠山麓、五百年前西園寺公經之山莊也、應永四年、足利義滿愛其勝、請以己園易之、乃營林泉、構殿堂、極盡別業之美、因避世事、閑居於此、其子義持、依命改為禪林、請夢窗國師為開祖、稱鹿苑寺、蓋室町將軍盛時之濫觴也、當日金殿玉樓、今殆淪於世態滄桑、然規模猶存、入總門、有老松數百株、了無俗塵、逾中門而東、則見金閣、此閣臨池上、乃三層寶樓、高四十二尺、下層稱法水院、中層曰潮音閣、形如寢殿、天井為名畫師狩野正信所繪、三層如佛寺、階壁寶棚、悉貼金箔、塗以大漆、輝煌已極、故稱金閣、今雖剝落、殘痕宛然、頂脊有青銅鳳一隻、與林泉景象尤為調和、閣周林莽石奇、池畔有虎溪橋、別開幽徑、有石燈籠洗手石槽、傳指自室町舊邸址移來也、圖即金閣寺全景、

本間和卿先生原著 瘍科秘錄 57 ·客亭譯·

一賈豎未曾患便毒下疳、而頷下結核、大如雞卵、良久遂成膿自潰、瘡口陷蝕、余告以此乃便毒之發於頷下者、以病者不信、乃姑用大解毒湯、正服藥間、全身發揚梅瘡、始信予言、是則傳染黴瘡、非僅陰器受之而發、亦有從口舌等受之而發為是等之證也、

結毒著陰囊時、睾丸與皮相附著、固結如石、遷久自腐潰時、則軟肉自內突起如球、皮與軟肉之間分離、其間入彎測瘡子、則能深入者也、

治法、先摘猛汞錠、除去軟肉、瘡口入彎測瘡子、測其內之廣狹、於彎測瘡子之抵當處、從外刺針、而施掛線斷截之術、如痔漏之法、世醫以陰囊為至極重要之具、決不施少事斷截、然其實任意斷截亦無害者也、說詳金創門、凡結毒之發、最為多端、不遑枚舉、然皆為一毒、故治法不必分岐、

桂林開元寺

有蘇軾書金剛經

距寺不遠、有一象鼻山、因形如象鼻而得名、山頂極平濶、中建孤塔一座、巍然聳峙、山下有雲峰寺、寺中並無僧人居住、其舊區已無可考、現在寺門上、懸有福亂菴三字橫額、『菴內盡為尼姑盤踞』、山下有一洞名水月洞、中有歷代名人題詠、祇因風摧雨洒、已模糊難辨、景緻清幽、水聲滔滔不息、如奏笙簧一樣、洞的對面即訾家洲、常在陰霧瀰漫、細雨紛飛時、誠有世外桃源的樣子、

▲離水月洞四五里、有鬥雞潭、南山對立、狀如兩雞奮翅搏擊狀、高約四五十丈、登山一望、山頂極為平坦、上面有一古塔、因無碑碣、故沒有年代可以稽考、山有懸石一塊、勢欲分一危立千仞、土人稱為可升石、惜無何種古蹟以誌述云、（素材）

本報主辦 奉天市象棋比賽大會

任文選（黑） 王之劍（紅先） 對局

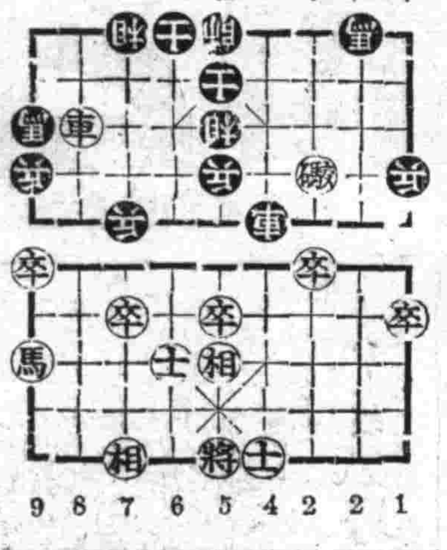

（着法披露）

馬八進七、馬九進八、車六退一、卒三進一、

兵五進一、馬八退六、車六平五、士六退五、

無線電

八月三日（星期日）

午前

六、〇〇（新京）國歌娃娃體操

七、〇一（新京）清稜廣東音樂

九、〇〇（齊齊哈爾）兒童時間故事『鋁劍』雜樂『月亮走』外六曲齊齊哈爾市立先農國民優級學校

一〇、〇〇（新京）修養講座泰山名儒學案之一 黑格爾 盧乃緒

一一、三〇（奉天）趣味講話談滿洲之石碑 李文信

午後

〇、三〇（奉天）西河調大鼓響馬傳（四）張弼臣

一、〇〇（新京、奉天）劇 玉堂春 新京中和國劇研究社

二、二〇（新京）全滿中等學校体育大會籃球競技決勝實況由新京兒玉公園特設籃球場中繼

四、二〇（新京）唱片

六、二五（新京）講演衛生活陸軍軍官學校步兵少校 溥傑

七、〇〇（新奉）新聞

七、三〇（哈爾濱）時事演藝裘東美哈爾濱放送話劇團編劇吳瑩導演屢

八、二〇（安東）滿唱孟姜女女兒解 阿秀

八、四〇（哈爾濱）歌曲吟1、月下佳人2、雜女吟3、四季吟 哈爾濱放送歌曲團歌者痴聲、流華、韓琳

九、〇〇（新京）納涼詩話 少虬 昨非

一〇、〇〇（新京）新聞氣象

一〇、二〇（錦縣）各地通信

一〇、三〇（北京）京劇舞臺中繼

科學療法 病

無疾病之幸福 乃人生之極樂

機械化之世界、物理療法出現偉大之事業寓於健全之身體、本院獨特之物理療法、乃據現代科學之原理研討人體各部之組織而發明、主治各科難症宿疾不用刀針、決不受痛苦、即從來以醫藥不治之難症亦無不奏効、驚人望各界患者速去病苦以享人生之樂、謹將電機治療適應症列左、

內外各科半身不遂腰腿疼痛各種癱瘓病關節炎、一般神經痛神經衰弱口眼歪斜皮膚各病各種瘰癧鼠瘡腎病淋病睾丸炎小腸疝氣婦女白帶血寒腹痛積聚肺病咳嗽吐血胃腸病耳鼻咽喉科腦神經頭痛牙痛各種眼病沙眼病痔瘡等均有特效、（假日不休）

林川醫社電療部

新奇療法久病治愈

奉天市惠工街第一二九號 楊陰泉

敬啓者敝人患顏面麻痺口眼歪斜一年餘、飲食困難日前聞林川醫院設有電機治療、敝人前往治療一星期即完全好了、特此鳴謝

萬金難買一身無患

錦州市南大街慶發成經理 于海波

敝人去春因事冒寒、不覺受了寒症、腰痛之病、先經各醫治療不能止痛、後經公議敝人至林川醫院電機治療很合敝之病、即前往就療十餘日、全愈、故此登報鳴謝

愈後感謝

奉天市皇姑屯新民鐵工廠 趙福山

敝人患半身不遂症、知覺失去二年餘矣、扎針吃藥永未見效、敝想無好法之日後友人言到林川醫院、用科學新發明之電機治病很有效力、敝用此電療三星期完全好了、特此感謝

患關節炎者福音

吉林市糧米街魁星永司計 張殿華

啓者敝人患關節炎病時常麻木行走困難已經多年、許多醫家治療無效、及閱報章注射永無力、後內有治好林川醫院感謝、等很多前往關節炎療法三星期果然全愈、不但不再有此種痛苦、近日治好多日重用電機又經濟又迅速又不受痛苦、故此鳴謝

鳴謝電療治病迅速

奉天市日站隅田町五番地 戴永忱

敬告敝人前患神經痛病、屢治屢犯二年之久、每犯痛苦萬分、前幾日盛京時報林川醫院電療部之廣告、對於敝病相符、後即前往治二星期、全愈、是神妙也、故付照片登報鳴謝

多年重病治好

新京新市場內二四號 王玉芳

敝人患結核瘰癧數年、來往春季、星痛苦、各醫無効、人介紹奉天市工業區川濤院電療特効、後即前去治了一星期、即此遠、登報感謝治病

林川醫院

開設奉天市工業區二馬路北興街一五八號（即泰山玉胡同）

滅淋根

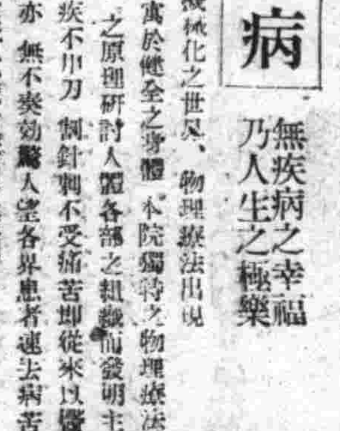

外埠來函 代理者接洽

各埠藥房均有代售

徹底除根 永不再犯

治療淋疾之法實種多種即專門家亦有迷於選擇之感、而今最可信仰之安全可靠方法為化學之療法即應用化學藥劑之合理的療法也、精秘製劑「滅淋根」有強烈之殺菌力而無毒性且大有滲透淋部組織之作用是其最大之特色、不論男女之新久淋疾只以本劑一日二回（一回二片）之內服立即污濁轉清迅速止痛頑短時日內而完全得滅淋除根之目的雖長期服用亦毫無胃腸障礙頭痛發疹之虞

主治 急性慢性亞急性淋疾副睾丸炎丹毒耳下腺炎敗血症婦女子宮內膜炎赤白帶下

濟康藥業所 奉天市 ……

補爾康 健康素 育靈機 清血解毒丸 敵積健脾丹 濟康治瘧灵 濟康脚氣水

科內惠慈

義乃項士博學醫

視透愛照像線光恩愛 療電線外紫波短超 善完室病充實驗化

奉天大西關成平里電話 2 6 3 5 3

漢醫 閆顯卿藥房

奉天市電車路第一商場西

新式拐杖 堅固耐久

止疼散 止筋骨 正骨丹

跌打損傷

骨折脫骱 傷筋充血 消炎活血 止疼散腫

經驗接骨 手術接骱 現場救急 隨時出診

河流的底層

（53） 秋螢著 大超會

當她臨走的時候、送出來的除了舅母表弟以外、在下人中還有小香、雖然礙於第三者站在旁邊、使她不能說出自己的心話、但從她那眼睛裏秋夢看得出她的惜別與留戀來。

因爲怕他一個人走到車站有點不放心、所以舅母又使令一個聽差送他。

「舅母與表弟都請回吧、」走出舅父家的門外、他轉回身淒然的說、同時又望一望小香那暗然的面孔、使他非常痛苦。

「表哥、如果沒有什麼事、你還是早一點回來好啦！」寶文也悵悵的帶着不捨態度說、他本是想一同與那聽差送林夢吉到車站、但爲了不願意使母親担心、才打消了這意願。

「祇要沒有什麼事、我一定回來、」林夢吉帶着安慰的言語、回答着熱情的表弟、

他伴同着送他的聽差、走到了大街、費了好多的功夫、才雇了一輛馬車、當他走出了這都市的邊沿、郊外的原野、已多半枯黃、在車上、林夢吉回憶着從開學一直到現在、時間該過得多快呀、在這將近兩個月的時間中、簡直像是一段長長的幻夢、現在這夢是被一種巨大的力量給碰碎了。

回想到這兩月來同一些朋友、在學校中同同學、正在都如同鳥樹上的葉子一樣、隨着這殘酷的秋風、不知飄零到那裏去了、而且自己今

後將走到那一條路上、也是不能想像、

因爲走到火車站、他買完了車票、走進候車室中、只見等候火車的人、並不怎樣減少、不過這一個人都很淡漠的坐在椅子上、誰也不願意互相交談。

那聽差、他非常盡心、一直等他買完車票、爲他送到車上以後才回去。

在車箱中他找到一個座位、他這次帶着[illegible]一件不太重[illegible]、[illegible]色、[illegible]再不[illegible]聊[illegible]沿綫的風景、[illegible]秋天[illegible]的可[illegible]了、他[illegible]

車中的乘客、[illegible]人[illegible]的大[illegible]猜到他們[illegible]的亂、[illegible]他沒了心[illegible]是恨不能[illegible]

面前[illegible]上一樣[illegible]到好像[illegible]

車到[illegible]來、[illegible]懷抱[illegible]他、輕輕[illegible]了一口氣、[illegible]一月[illegible]樣、有一[illegible]說不出的感觸。

[illegible]車上沒有人[illegible]一點沒有秋[illegible]而且有許多[illegible]好像是[illegible]亂的落亂在地[illegible]

胡蝶周璇陳雲裳等大明星 充改行作夜姑娘？

蘇州城自有半公開的嚮導社以來。風起雲湧陶醉了許多色情青年。在那裡據調查結果。嚮導社共有十五六家。導女共有二三百人。她們八半都是從上海去的。她們的芳名。爲了引起顧客的注意。都是影射在當代明星的名字。有的幾個字不同。有的竟一字不易。調查該地現在導女與明星當同的人名有十三人多。例如胡蝶。小胡蝶。周璇。范雪朋。李麗。陳娟娟。張翠紅。袁美雲。陳雲裳。李紅。陳燕燕。白雲。李英。羅明。葉娟娟。楊柳梅。白楊。王蘭。

這樣的借名銜號。不僅侮辱了明星的人格。同時一般一大些哥兒們」也要上當的。

電影

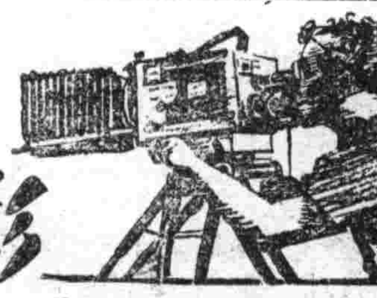

孫景路爲了排名 與國華大起交涉

自去年初冬直到現在。孫景路從一個舞台演員的地位。一躍而爲銀幕上舞臺上的紅人。她隸屬兩家影片公司金星與國華。而同時尚有其他公司也在與他接洽拍片的事宜。這種情形。中國有電影歷史以來。從未有過。因此孫景路成爲一個藝壇的暴發戶。

她演電影公司的處女作。在金星的「秦淮世家」中。她開始在電影界嶄露頭角。一般寫電影文稿的朋友也大大的在報紙上介紹她。於是。就是一個短短的時間。孫景路三個字已成爲影迷們所熟知的名字了。

因了許多原因。她在舞台上也走紅起來。在那時。金星與國華要求她拍戲。在許多情面難卻下。她就答應了金星與國華的要求。而且國華柳老板與孫景路的家裡。還有些親戚關係。所以更不容推卻了。

孫景路在國華拍的戲是由石揮先演的『紅杏出牆記』。金星拍的是『孤島三秋』。當她和國華柳老板談判的時候。她要求在廣告上她的名字要與周曼華一樣大小。而且要避免上下。柳老板是親口答應的。於是孫景路就到國華拍戲了。不過大家既屬的戚誼。所以連合同都[illegible]了。都是口頭說定爲準。不料後來在片頭上的排名發生了糾紛。周曼華的名字比孫景路放在前面。孫景路認爲這是國華不守信用。於是提出交涉。交涉並無成效。孫景路就提出辭職了。那時戲已拍了一半。後來經人從中調停。才決定以出場先後爲序。此事才算告一段落。不料這幾天因爲『紅杏出牆記』的報紙廣告上。連孫景路的名字都沒有。孫景路當然大不滿意。於是就再向柳老板交涉。柳老板答應想變通辦法。孫景路才沒有話說。近日申新兩報登出來的廣告。孫景路的名字與白雲同樣大小。此事可否算暫告解決。現在還不知道哩。（黎歌）

石揮演劇患病 阿Q正傳改期拍製

石揮悄悄的離開北京。悄悄的卻在上海大紅大紫起來。當他初到上海的時候。就被中旅約去了。在八個月的期間裏。一共上演了六個戲。其中尤以『梅羅香』的秦叫天。最受當地觀衆歡迎之後。又改入了上海劇社。並與張翼。英茵。幽藍拍攝世界兒女片（是片現正整理中不久即可上映）於是石揮在滬上的影戲兩界就造成重要的時代人物了。

不幸。十天以前。因連演某劇達一月之久。被勞過度以致暈倒後台。當經上海戲社當局迅速醫救。幸脫危險。該社並給假一月。尤其調養。在石揮病期中。除去影戲兩界人士。紛紛探病外並有許多素不相識的小姐們。也去慰問。

金星電影公司的『阿Q正傳』原定八月中開始拍攝。現在因爲他病的緣故亦不得不展期於九月開始云。

燕京鉅片楊貴妃 角色介紹

秦瑟（飾唐明皇）

一十四歲的純粹青年。一說還沒結婚。家住在北京和平門內半壁街胡同。大學音樂系卒業。不消說是愛音樂的。其他的藝術各部門。也都喜愛研究。尤以綜合的走入電影圈。因爲電影是綜合的藝術。他說『我要把整個的靈魂。浸潤在藝術之中』是了。在楊貴妃片中。由他來飾唐玄宗。當他接到導演的通知。歡喜異常。恐懼的情緒交錯起來。他知道唐玄宗在劇中地位的重要。他喜歡婆富一位多情善感的皇帝。同時他又恐怕不能滿足那美人愛妃所嚮要的同感。現在每天虛心的體驗着這位至尊的皇帝一切應有的表情與動作。汗流浹背廢寢忘餐。如此的克苦用功。將來演出的成績是最可期待的。

圖爲滿映鐵漢片中左季燕芬右杜撰

滬女星小史

王熙春

爲了祖傳的關係她從小就學唱京戲。父親在南京開着一家清唱社。「義不容辭。」她也就在這種關係下在那做歌女。雖然是可說她和電影界發生關係的先聲。「八一三」以後她輾轉地到上海來和麒麟童等組班。在卡爾登登台。卡爾登的老板是吳性裁。後來吳老闆組織了合衆影片公司開拍他們在舞台上轟動一時的「文素臣」。王熙春是「當然主角」。現在她是兩棲於電影與京劇之間生活着的！

小學生觀賞現代日本

充分表現了日本的雄姿的『現代日本』一片係滿映日滿兩公司合作。由大谷俊夫導演。白玫。徐聰。周凋。隋尹輔主演。看此片僅兩小時。便可遊遍日本。頗適於一般學生觀賞。故目前哈爾濱巴拉斯。亞洲兩院特演給該市小學生觀賞。而博得好評云。

談瑛

先生見了她頭痛的一個女學生。『出風頭』與『明星夢』佔據了她整個的心靈。打扮得總是那麼的奇形怪狀。不知道什麼時候起。也不知什麼來歷。韓蘭根做了她的表哥。表哥和表妹常常在一塊。有了這位表哥。表妹也就和電影界的人混熟起來了。眼圈揉得黑黑的加以很『隨便』。有了這兩種特點。也就很受人注意。和一個姓顧的商人發生一件桃色案件而對簿公堂。結果她是敗訴。然而她底名氣更大。更爲人所渴望了！這是她最榮耀的一件事。雖然那名氣是并不怎麼光榮的！但杜宇利用這點邀她主演針對她底糾紛案件的一部影片。片名就叫『頹婚』『從此她也就達到她『明星夢』底慾望。從這個時候起她和韓蘭根表哥表妹同名義而莫明其妙的取消了。『來去無蹤』似乎很適合於她倆的。

福康膏

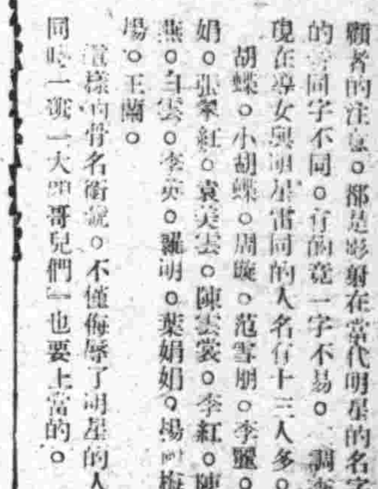

適應症 此藥專治赤白帶下腰疼腿痛子宮寒冷久不受孕月經不行經腹痛月經停閉腹內膨脹寒塊氣塊痞血凝積月經不調虛病勞病產後諸症四肢痠痛面黃肌瘦飲食少進一服福康膏諸症除根飲食劇增

用法及用量 [illegible]

每盒十四付 定價十二圓六角

發賣本舖 國瑞藥店 奉天市小北城門外西頭電車道路北

肺癆病不難治 益壽丹非奇藥

難在不能攻破肺癆菌 奇在殺菌化痰清肺理氣功效力

益壽丹

肺病吐血 其效迅速

肺癆菌繁殖於肺部所到之處便破壞損爛成空洞故極難治療益壽丹藥力直接達於患部而殺盡肺菌故無論一二三期肺病均能克奏奇效即無病者亦宜服預先服益壽丹以避免肺病之傳染可保終身無病延年益壽

從前死於肺癆病的都是冤枉死的因爲患肺病的都可以不死益壽丹治一二三期肺病有藥到病除之功數千年來無葯可医的肺癆病有了救星！

定價 每盒十二付國幣七元 外埠加郵費二角

奉天市小北城門外西頭電車路道北 發賣本舖 國瑞藥店

東亞唯一的綜合雜誌

華文大阪每日

第七卷第三期（八月一日號）第六十七號 出版了

總發行所 大阪每日 東京日日 新聞社

主要內容

訪日感想……林柏生
和平運動之回顧與前瞻……周佛海
畫刊 德蘇戰爭第一報 活躍的清鄉工作
德蘇戰爭後的國際形勢……吾山
清鄉工作與和平運動……樂天
南洋的華僑……袁鼎
南渡追述……馬昌
個人漫畫展……黃君
江南夏景……林無雪
中國婦女運動的前途……鳳

☆翻譯文藝之卷☆
山家……日・島崎藤村作
鷄……日・夏目漱石作
馬套……法・莫泊桑作
法爾蘭邦……法・海美爾作
公猫……
我的鄰居……印・泰戈爾作
三夫的爪牙……瑞・G. Larson作
下惡……英・F. B. Young作
聖誕老人的禮物……美・奧亨利作
中……俄・普式庚作
題……俄・柴霍甫作
（下期預告女子作品之卷希讀者注意）

每月一日・十五日出刊 每冊定價一角 全年二元三角 各郵局在內 歡迎直接定閱

兜安氏 利腎丸

使汝器官中最脆弱之一環 變爲剛健

腎臟之機構最易發生障碍影響整個體系之健康遇有疾患慎勿亂投方藥傷斲此精纖之器官兜安氏利腎丸風行全球六十餘年藥性安全可靠主治腎虧，腰痠，背痛，風濕，水腫，膀胱炎，兼治淋濁，

各藥房均售

兜安氏小粒通便丸爲最溫和可靠之消滯通便良藥

兜安氏西藥公司啓 上海江西路四八九號

KP-11P 929

百發百中・永久根治・斷然好評

京城 都藥房林藥

淋病與赤白帶 內服二三日至五六日 即告大癒 世界獨步的秘藥

△噴噴好評 藥價試用二圓 半劑四圓 一劑八圓 [illegible]

まむし蝮藥房 電話（三）四五五五番

患早洩病者收効確實 防早洩藥

外用 性美膏 二元 一元二角 洩力減退之人必備回春靈藥

桃夢 一圓二角、三圓

奉天加茂町十六番地 木村商行

妻——郎君！爾的身體當加保養請爾每晨喝幾盃吧！

夫——是的我從此便要喝葡萄酒了

百杯健康 千杯延年

補血強壯

赤玉牌葡萄酒

(日刊) 大同元年七月二十六日第三種郵便物認可 康德八年(昭和十六年)八月三日 THE SHENG CHING SHIH PAO (星期日) 陰曆辛巳年六月十一日 第一萬二千二百三十三號 (一)

盛京時報

晨刊

光緒卅二年(明治卅九年)創刊

盛京時報社

論說

制定國民禮法(棄)

從來言治化者。必因民性而整齊之。而善導之。使同躋於淳樸雍和之域。自然有恥而無爭。有序而無僭。熙熙然。彬彬然。舉國和樂。若登春臺矣。而此種整齊善導之工具。果何恃乎。則有超乎政令刑法而上者在。即禮法是也。蓋民性秉賦於天。故始生而靜。感物而動。動靜旣分。愛惡斯态。其間倘無禮法以整齊善導之。則浮躁者勢必圖逞。欲適性而無所不爲矣。故古聖先王。以禮爲體國經野之大本。爲立身處世之要道。激數周防。不慍其勞。務保之以正直。納之於德義。有如慮河泛濫而修隄防。慮馬踶囓而加銜策。庶幾藉禮法之力量。以補政刑之不足。孔子云。『道之以政。齊之以刑。民免而無恥。道之以德。齊之以禮。有恥且格』。意即在此耳。

滿日兩國。爲東亞禮義舊邦。伊古以來。即以禮法爲齊民之軌道。今值非常時局。由於國際間情勢日趨變化複雜。以致一般民性動態。亦未免因此而激起過度之愛惡。由於此種過度愛惡之推衍變遷。自易乖乎固有淳樸雍和之氣。故必須加强禮法整齊善導之力。以資振起鎗後國民精神。而努力克服時艱。日本文敎省。首鑑及此。爰於今春制定『昭和禮法』及『在滿國民禮法』。自頒布施行以來。對於民性之整齊善導上。收得意外良好成績。於是我國政府當局。決定採其所長。以該『在滿國民禮法』爲藍本。考慮建國十年以來。我滿洲國民生活實情及社會狀況。經過縝密研究後。亦着手制定『滿洲國民禮法』。舉凡朝禮。家禮。學校禮。社會禮以及言行服食諸禮。莫不詳加釐定。示民以範。以道德爲經。以習慣爲緯。簡明鄭重。不尙虛文。預定在今秋九月以前。即可制定公佈。屆時以之納民軌物。化俗敦風。不但於民智上。將變生一大革新。於國家行政上。亦必招來莫大之好影響焉。

嘗謂晩近以來。習尙虛誇。婚喪諸禮。各行其是。惟知奢侈是崇。罔計禮之所本。遂至藉此網利。箏諸聚歛。此行彼效。積爲頹風。尤其長幼尊卑。相見敬禮無別。高下貴賤。毫無等威儀節。詛倫暴利。恣意僭越。寡廉之歎。肆其狂猖。舊禮法旣久。失其維持之力。即當由新禮法出而挽其狂瀾。今當此新禮法制定伊始。自然本諸政府前所倡行之國民新生活運動。力倡簡素樸實。一洗現有奢靡虛誇之弊。是則於整齊善導而外。更將藉此以改善國民生活。一舉兩得。尤值得吾人引頸企待也。

夫禮法也者。爲人之大防。亦爲國之大防。人無禮以防之。則恥辱立至。國無禮以防之。則政敎成爲具文。方今盛倡建設高度國防國家之際。對於國防諸準備。不當僅在物質上着力。尤當在精神上着力。物質國防者。爲金城湯池。爲堅甲利兵。爲全民一致之擊護陣。精神國防者。則爲禮法。蓋禮法第一義。端在臣忠子孝。報國事親。人人皆知守禮盡忠以報其國。則國防自增其精神上之絕大保障。故語有之。『以禮義爲干戈。以忠信爲甲冑』。衆志成城。又何處外侮之至乎。是則於此際以制定『滿洲國民禮法』。其意美更深且至矣。

去病延年 若素

省署各部施政方針 詳細說明重點政策

全聯定於十月一日開幕

本年度全國聯合協議會、十月一日起、凡八日間、決在協和會館開催、根據今春決行之空前機構改革、縣旗市聯、省聯、均行順延、遂至有處全聯將在十月下舉行者、而今決定距去年僅不過遲緩十日、即行開催、政府及其他關係機關之協力、與協和會敎練班之努力、實事驚人、議案較之去年約二百件、本年似精選九十件前後、國務總理、總務長官之施政方針、祇於重要之點、並無原稿、殊足發揮家族會議之眞價、而截至去年所行之政府各部局關係機關施政方針、亦行省略、應於必要、取祇說明重要政策之新体制方針云、

全聯運營方針

案件多關統制經濟問題

前六月二十七日預定首於興安南省凡三旬間順次舉行省聯、以刻正開催中之四平省爲最後而全部省聯逾告閉幕、關于審議會諸問之諸問題、已決定移於全聯、以協和運動之成果、集中四千萬國民之視聽、而值此國際情勢吃緊之本年度全聯、己決於十月一日起凡八日間在新京協和會館舉行中央本部刻正忙于全聯之準備、開本年度全聯、己以改正聯合協議會運營要綱、可現出幾許之新生面、實堪矚之全聯一點觀之、尤惹人待、然以處於非常時局下注目、蓋本年之議題大抵仍以物資配給等之統制經濟議案爲主、如勞力問題等、較去年當更形重要鑑于緊迫之世界大局而決定全聯重大之重心、以資宣揚國民總力体制熱意、至本年度全聯議員、則由省聯協議員中選出之協議員、凡百之十八名、由協和會參與、中央本部員、議案處理委員等、選拔之協議員、約爲百名、共計二百六十八名、對于本年之運營、大抵廢止政府及關係機關之施政方針與事業說明、實行左列之重點主義、使收家族會議之効果、

一、政府目前實施之重要政策、當由國務總理及總務長官証明、但廢止以向來形式說明施政方針

二、協和會之運動方針、在可決範圍內、不用原稿、而使之具有一種力量方可、

本年度亦應運動方針之說明、但重要事項或國策方針、則當直接由中央本部長及副本部長用日滿兩國語言說明、

三、其他政府關係機關之施政或事業方針之說明、本會議則當由分科委員會、按協和會審議之過程、一般證明之形式證明之務謀政策趣旨之徹底、各部大臣亦利用適當之機會、實行說明云、

議案整理委會(日程)

本年度全聯、決定自十月一日起、亘八日間舉行、而全聯事務局中央本部指導部聯協班、按讓如次日程、整理各省聯提出之議案、本年極明徹底整理議案、

△第一次議案整理委員會八月五日至八日之四日間、開部內處理委員會幹事會、

△第二次議案整理委員會八月十一日至十四日之四日間、開整內外處理委員會幹事會、

△第三次議案整理委員會八月二十五日至二十八日之四日間、開部內外幹事會、

△第四次議案整理委員會九月八日至十一日之四日間、開部內外委員幹事會、大略作成略最終案、

△議案預備整理委員會、九月二十五日、起三日間、以全聯協議員、由中央本部長任命議案整理預備委員、並招集各省本部事務長、開會、作最後的整理各議案、

大英帝國的沒落 (七)

英國羅巴特・布里弗德著 南・胡譯

民間的歷史書或學校的歷史教科書上記載的英國征服印度的事蹟、多半是適於英國而改編的、

把在馬德拉斯海岸地方紮下很基的法國商業移民、向印度帝國的內陸地方發展的計畫、最初由法國的地方指揮官就想到了在法國人想由馬德拉斯海岸地方、驅除英國人、但法國人旣沒有本國政府的援助、又沒有當時像英國的制海權、終使英國人打敗

然而、英國人的征服印度、並不是由馬德拉斯海岸開始的、實際是由孟加拉地方做爲墓基的地點、其征服印度和與法人的戰爭也不發生多大關係、印度的被英國征服、完全是英國對土着的統治者、用盡一切狡猾謀略的原故、

一七五七年、克萊布所率的英軍、於孟加拉的一個村落普拉西、法國與印度的聯合軍一敗塗地、印度永久的運命便被這一戰決定了、

其後英國的征服印度、幾乎用盡各種陰謀手段、幾乎不用戰鬥了、

英國提督查爾茲、內比亞卿關於合併孟買北方信地地方的問題、自本國送交的文書上說、『吾等雖無攻略信地之權利、但吾意卻欲實行、因其過於有利而且有益也、雖然、吾知其難辭人間罪惡之罵名矣』

牛津版的印度史、對英國征服印度的題目、寫得不甚詳確、竟敢坦然自安的寫道、『土着之王族、被英人詐取、剝削其利益固屬事實、然令人不快之題目、已無庸滴事穿鑿矣』

英國人在印度征服地的掠奪、和西班牙的征服者們在中南美利加的行動完全一樣、把握『墨西哥的征服者叫爾泰斯(一四八五—一五四七年)或比薩羅(一四七五—一五四一年)時代的西班牙人心的狂暴氣氛、已尋充滿了英國人的心中、英國人的黃金慾、幾乎是亙古以來舉世所未有的(E、湯姆遜及G、T、卡雷特的英國支配印度的興起和成就、)

尤其是孟加拉地方、連最後的一點東西、也都被搾取去了、

織物業者或零售業者、硬被命令得承認織物原料或其他物產的半額收買契約書、如果契約書押晩一點、立刻裸体、鞭打一頓、當地全体的米和茶、都用很小的價錢被當地英國機關收買去、然後再訂上極昻貴的價格賣給當地的土人們、這樣買賣的結果印度全土都飢饉了、孟加拉地方的人口餓死了三分之一、租稅的徵收、都按百分比計算、只見官家的契約書、每天如雪片般飛來、

據英國的第一任印度總督瓦稜、黑斯夫格斯(一七三二—一八一八)的裁判上陳述的一個例子看來、爲了收某地方的獨片稅、由東印度公司派遣的叫薩里般的人、他把包買契約書立刻賣給一個人、就得了四萬磅、買到那契約書的人、當天又以六萬磅、轉賣給別人了、這一時的利益、據馬克雷的記載、東印度公司的經營、比以往賄賂選舉還要更甚一層、

其中充滿了欺騙與腐敗、又據謝里丹說、東印度公司的幹部們、兼有商人們的卑劣根性和海賊的致母性、

他們由土地的有力者把人家的恒產橫領後、仍然不滿足、他們把人們固有的財產、一擔而空、東印度公司還以『保護』的假面具、對於土地沒被橫領的土地所有者們還大言不慚地徵收一等免掠稅、

謝里丹還說『裁判長拿着一把行商人隨便做的証據、宛如巡回的密告者似的、不辭麻煩地到印度各地去巡察、使從前的印度統制者們顯落至最不体面非人類的崖滔、而裁判官也漸漸都變成他們攀應氣求的夥伴了』

當訂結印那爾協約時、黑斯丁格斯藉口說是印度太守贈送的禮物、實質上分明是受了一千萬磅的賄賂、

印度人和黑色土人同樣地被英國驅策着、延續了多年、一直到現在、

本報 採用小型活字預告(八月四日開始)

充實內容審美報面

本報前於縮減張數時、爲應國內各地讀者時代需要、當即採用新理想的『複式編輯』制度、刊行『奉天市域』及『外埠綜合』兩版、銳意謀新体制下新聞報國使命之完成、實施以來、深蒙各界嘉許、同人殊感欣慰、茲爲進一步充實內容、審美報面、決於八月四日起、追隨東西先進國報紙、選用精秀小型活字、從事印刷、並增全頁十五段、每行容十二字、一段者百餘行、即新制報紙全部可容十五萬五千餘字、較現在舊型活字二張全部僅容十萬四千餘字者、相差達五萬餘之多、幾與已往三張時代十五萬餘字等量齊觀、如此一新面目、不獨展閱方便、即題文格式、亦隨之而益形清楚、諒愛讀本報諸君、於此劃期的大革新、今後自當不吝同情、有以援助之也、事在籌備、先宜預聞、此啓、

盛京時報社

柯羅亞特國農村風景

安南日軍更前進

【西貢二日電】繼西貢登岸後二日午前六時、日軍○○精鋭部隊、復向南部安南主邑○○開始前進、分乘○○輛之載重汽車由西貢埠頭開始行動、而沿湄公河流域、於徐徐微風中前進部隊所持日章旗、不時爲風擺動、穿橡樹之密林而進、午前十時將過、先發隊已抵○○州境、而預定於黃昏前後抵目的地云、

緬甸空軍增强

【倫敦一日電】據英海軍部發表云、美國造戰鬥機在內之空軍大增援部隊、一日飛抵緬甸之新飛機場矣、於是緬甸之空軍大爲增强、英美兩國之攻擊及防禦的地位、亦頗爲强化矣、據空軍部隊宣稱、新根據地、居於緬甸任何地點、亦能防衛之地位、推定似位於緬甸沿岸、中泰國境中間、又稱於馬來半島、亦完成同樣空軍新根據地、

離間日泰友好

英國無恥散布流言

【盤谷二日電】因日軍對南部安南增派之實現、英國側益感恐慌、乃增强緬馬來方面之軍備、並散布日本準備攻擊泰國等等流言、而對泰國民煽動泰日離間工作、一日之軍部機關報泰拉斯爾報、對此風說、付之一笑而揶揄之如次、

宣傳此無根據之風說者、當自慚愧、英國側日來傳日本準備由康勃加進擊泰國、此實無根據之虛語、蓋日本與泰、有完全之諒解、固眞的友邦也、

美國禁輪煤油

日本所受影響極少

【東京一日電】關於美國政府之航空機用潤滑油輸出禁止、尙無公電到外務省、詳細不明、日前美國旣斷行日本資產凍結、爲强化對日經濟之先聲、此種措置、亦意想中事、日本航空機用潤滑油、從來大半仰於美國、以此關係、其此次措置、及於日本航空工業之影響、不容忽視、本年初頭以來、已不能在美國東部沿岸、裝對日出貨、更自一日前、潤滑油之對日輸出、入斷絕狀態、日本早亦予想有今日、向航空用潤滑油之自給自足邁進、現在以共榮國內產出之植物性油脂爲代用潤滑油、相當有效、且使用一次之潤滑油之再製研究、殆已達成功之域、『依此方法、有百分之九十之再製可能』、以對於當面之必要量、以存貨、代用品等方法、可充分充用、此點不足慮、今後與大東亞共榮圈自給自足經濟之高度活用化並進、固可脫却航空機用燃料之依賴於美也、

美國禁輸滑油 以日本爲目標

【華盛頓一日電】此次於美國勵力用燃料航空機用潤滑油輸出禁止令中、未特別使用對日禁輸字樣、白宮當局、雖亦作此言、但一般相信此措置明確以日本爲目標云、

外人交易規則 申請報告手續

經濟部關於依據外國人交易取締規則之事務上之處理、進行協議、現已擬就成案、以四日令公佈關於外國人交易取締規則所規定之申請內報告手續案、週自一日施行、

賞讚赤軍善戰

羅斯福談援蘇問題

【華盛頓一日電】羅斯福大總統、一日會見新聞記者時、關於遠東之新情勢、仍繼續保守沉默、關於對日採油、政府避免言及、惟頗賞讚蘇聯軍之好戰狀況、而對於霍普金斯武器貸與局長官之訪問重慶說及武器貸與法適用與否、談述如左、

關於霍普金斯武器貸與計畫局長官、於自莫斯科歸來途上、訪問重慶之風說、並無何知、又關於霍普金斯長官、有如何計畫、亦無何可言、德蘇戰之赤軍抵抗、將趨於德國側預料者、由於武器貸與法新預算、擬侍霍普金斯長官歸國、再作最終決定、至於武器貸與法、能全面的適用與否、則非余所知者、最近流傳有政府對得柯爾派、亦適用武器貸與法之說、但對此余亦完全無所聞云、

興安南省

施行鑛業法

政府爲謀積極的開始興安四省豐富鑛產資源、在該地域、施行鑛業法、前者以經濟部爲中心、進行研究、近日經濟、興安局法制處等關係當局間、意見一致、近經正式手續、即於興安四省、施行鑛業法、該鑛業法施行內容、大体應舊適用現行鑛業法、而該地域、因有蒙地行政之特殊事情、關於鑛業權及鑛權及租鑛權之設定、鑛產稅之賦課等細部、講求適應該地域特殊事情辦法、依據鑛業法施行、從來困難之該地域鑛產資源調查試掘等、亦頗著容易其成果頗堪注目、

美製飛行機近況

【洛杉磯一日電】美國航空商業會議所、一日發表最近飛行機製作狀況如左、

自一九四〇年六月至一九四一年五月一年間美國飛行機製作總數爲一萬六百四十七架、較一九四〇年度一年間之實績六千架、約有兩倍、去年六月、示以新記錄、一個月之製作數達一千四百七十六架、一九四一年度(一九四一年七月—一九四二年六月)上半期、爲七千四百二十三架、又政府當局、計畫一九四一年度之全製作數、爲一萬八千或兩萬架、

晚晨刊二大張

派拉蒙金筆獨步群倫

慶祝大同紀念主辦 贈筆大會

只限千枝 過期作廢

當鋪的力量證明

全滿只此一家 謹防假冒

購筆贈一枝

爲答謝全滿各界人士起見凡購新製金筆一枝或特種一支或甲種一支或乙種二支者一例奉贈本廠最新榮譽出品自動變色奇異鉛筆一枝

榮譽出品 獨樹一幟

派拉蒙金筆價目
新型派拉蒙金筆每枝十二元
特種派拉蒙金筆每枝七元
甲種派拉蒙金筆每枝五元
乙種派拉蒙金筆每枝三元
外埠函購款請先匯郵票不收

永遠保用 免費修理

函購每枝寄費四角

奉天市小南門裏東廣市口遠東旅館內

總行天津法租界馬家口 美利時分行

肺病有了可靠治法

肺活

此藥專治男女各種各期肺病 咳嗽吐痰或吐白沫 氣短心跳吐血咳血 發燒肉瘦四肢虛弱 食少無味胸口飽滿 兩肋疼痛胸疼 大便溏瀉等症

每盒五日份 定價叁圓五角

綿綿恩愛 全賴無盡精力

世間萬物，不斷應用必歸淨盡。人體之精力亦然，夫精力者一身之靈魂也，精力盡則人體無賴以養生，諸如身體體弱，神萎頓，壯年早老，鶴髮雞皮，百病叢生，有何樂趣。故吾人一面消耗，一面務須從事補給，消耗補給得當，損益自能平均，綿綿恩愛，至此始得維持長久。

「欲不老」係由繁殖維他命與性荷爾蒙腦下垂體前葉製成，乃人體造精產血不能或缺之要素，男子服之補精增氣，女子服之調經助育，兩性同時服之，更能除却彼此缺陷，助長感方蘊力，糖皮粒劑，藥味芳純，一年四季，無時不適，世有不足症者，幸即從速服用。

主治：精缺氣短 早洩流產 月經不順 易感疲勞 壯年早老 生育無能

効能：回春壯陽 亢進性能 返老駐顏 改造體部 滋補精血

欲不老 ユベラ

奉天市青葉町十一番 田邊商店

各地藥房均有出售 一五〇粒 七五〇粒

全國中學体育大會已在首都盛大舉行

【新京專電】第十次滿洲國体育大會競技大會之全滿男子中等大會開會式，於快晴之二日午前九時，在新京兒玉公園球場舉行，時屆定刻，谷民生部大臣、土肥會長等列席之下選手入場，新京普樂院普樂隊在吹奏進行中，以新京十校當先，由西側籃球球場，開始行進，在田賽正面設立之式台，立有土肥會長，選手注目爲禮，嚴然分列行進，繼之，吉林省、龍江省、哈爾濱市、三江省、安東省、奉天省、奉天市、鞍山市、錦州省、興安南、東安市、四平省、五十餘校選手、團場牛圓後，向正面司令台前整列，土肥會長致開會之辭，於欠齊唱日滿國歌裡，揭揚日滿兩國旗，向建國神廟、宮城、帝宮遙拜，對於東亞聖業犧牲之英靈感謝，並默禱祈願是年勇士武運長久，在奏鎭國之樂裡，谷名譽會長，堂堂致式辭，既終，新京一中與村陸上選手，代表選手，宣誓後，水上，（新京）商業，籃球（吉林第一）排球（錦州第一）各優勝陸上（新新第一）各優勝校返還優勝杯楯，莊嚴之式典告終，役員選手立即退場，以入場式之体形，行閉會式，少憩後，同十一時，以新京商業學校及兒玉公園籃球場籃球賽爲開始，更下午一時，在日滿商事排球場之排球，新京商業体操之体操，同一時半，在南嶺競技場之陸上，同三時，在兒玉公園競技場之足球比賽，分別展開眞摯敢鬬之戰火，到處展開絢爛之槍後青年人体育繪卷云、

△体操競技
△團体（規定種目）
1、奉天二中A組（七四、一）
2、新京一中
3、新京商業
△個人（規定種目）
1、永澤守（奉天市A組）二五、二
2、武田淸四郎（奉天二中A組）二四、七
3、殷去弘（奉二中A組）二四、二
4、米澤谷（奉二中B組）
5、前田（新京一中A組）
6、吳性德（新京商業A組）
△陸上競技
△一千五百米（甲組）
1、金谷正吉（東光）四分二十秒七
2、平山（安一）四分二十三秒二
3、李同古（安一）四分二十八秒八
4、博彥圖（興安學）
5、衛永繁（德惠）
6、特布趙倫（扎蘭屯）七
△四百米（乙組）
1、是典學（興城）五十六秒四
2、山本（山城鎭）五十六秒七
3、朴宗弼（奉工）五十七秒六
4、張洪嘗（德惠）
5、周張庚（興城）
6、李元甲（安一）
△百米（甲組）
1、飯田卓夫（奉二）十一秒九
2、東條（新商）十二秒六
3、程茂林（富錦）十二秒三
4、扎得克（扎蘭屯）
5、教爾佈（興安學）
6、王恩封（他山）
△四百米接力（甲組）
1、奉二中四十七秒七
2、安東第一國高四十八秒五
3、扎蘭屯四十八秒五
4、新京高業、
5、安學國
6、吉林第三國京
△千六百米接力（乙組）
1、興安國軍三分五十九秒九
2、山城鎭國軍三分五十九秒九
3、白系國軍
4、東光中
5、安東第一國軍
6、新京一中、
△跳遠（乙組）
1、秦元佑（新二中）五米三九
2、田村（新京商）五米三八
3、李元甲（安東一高）五米二九
4、淸安（東光）五米一二
5、三宅（新京）五米零九
6、上田（新京）五米零八
△鐵餅（乙組）
1、松昌大祐（東光）廿六米零八
2、鄭林（東光）廿五米一八
3、韓國忠（安一國）廿三米五九
4、金川（山城鎭）廿二米四
5、金城（奉天）廿一米八六
△跳高（甲組）
1、湯鐵先（南滿中）一米五五
2、李家林（德惠）一米五五
3、富濟拉金（白系國高）一米五五
4、魯倫尼可夫（白系國高）一米五〇
5、阿拉達特（扎蘭屯）一米五〇
6、戰尙斌（南滿中）一米五〇
△鐵球（甲組）
1、拉瑪諾夫（白系國高）一一米七〇
2、松斯峰（南滿中）一一米六六
3、張（新京一中）一一米二〇
4、徹原（奉天二中）一一米一六
5、米特洛夫（白系國高）一〇米九六
6、金忠煥（安一）一〇米八九

第一日得分
△甲組 安東第一、奉天二中、白系國高（各十五分）、南滿中學（十二分）、扎蘭屯（十分）、興安學院（九分）新京商業（八分）德惠（七分）、東光中學（六分）、富錦、新京一中（各四公）吉林第三他山（各一分）、
△乙組 東光中學（十七分）小城鎭（十三分）、安東第一（十分）、興城學院（八分）、新京商業（七分）、奉天工學院、興安國高、新京二中（六分）日系國高（四分）、）德惠（三分）、新京一中（二分）、

△網球第一回賽優勝者 錦州第一國高、蓋平第一國高、龍江國高、哈爾濱師道、奉天第六國高、
△第二回
錦州一高 2121—1218 吉林四高
蓋平一高 211921—192116 龍江國高
哈爾濱師道 2121—48 新京國高
奉天六高 212116—191521 安東二高

各項競技成績

第十回滿洲國體育大會夏期大會中年學校之部第一日二日上午九時在兒玉公園競技場擧行、開會式後、陸上競技在南嶺競技場、足球在兒玉公園競技場、籃球與体操在新京商業排球在滿商事排球場、分別擧行、一千余名青年人、肩荷母校之名譽、到處展開眞摯敢鬬之熱戰、茲誌第一日之競技成績如左、

△足球競技
第一回賽
新京實務1—0奉天東光
吉林第一2—0奉天第五
△籃球競技
第一回賽
富錦國高37—34奉天東光
扎蘭國高29—20吉林第三
安東第二44—13奉天南滿
齊齊哈爾41—30哈爾濱第一
錦州第二33—17新京文化
龍江國高32—16奉天沙嶺堡
新京第二60—16鞍山中
安東三25—16吉林德高
第二回賽
新京中央39—24富錦國高
吉林第四24—41錦州第二
扎蘭屯國 不戰勝 新京宏文高

"市協"學開常委會 協議會運動具体案

協和會定於二日午後二時、假本部長室、擧行第十二回本部常任委員會、有鄭、多田正副本部長、上田參與及其他常任委員列席下、左列如對左列各加以協議
一、時局對處工作方針、
一、鐵西工場分會結成、
一、國民組織指導、
一、文化工作、
一、分會長、分區長之任免、
一、農村地區分會聯合會長之任命、
其中時局到處工作方針因於順應非常時局之市本部之會運動開展並篩萬全之態勢、故急速樹立具体案云、

徹底印花稅法趣旨 大和稅捐局實施檢查

大和稅捐局、已決定自四日起、施行該局管內之印花稅集合檢查、對商人及自由職業者使用之證書、或帳簿等、作集合檢查、至九日止、每日由午前八時起午后三時止、於該局內實施、此次檢查蓋以徹底印花稅法之趣旨爲目的、對于違反者、蓋取計于此大寬赦、而加以指導之方針、倘檢查終了後、一旦發見違反者時、定行嚴懲云、

啟東·秋林兩商社 維持現狀繼續營業

【新京專電】對於我國資源凍結令下指定之在滿英美系商社中啓東煙草公司（本店奉天）及秋林洋行（本店哈爾濱）兩社、考慮業務上之特殊事情、經濟部當局、對其辦理設若干特例、從而我國之煙草供給額、大体與現在無異、哈爾濱、新京、奉天等處爲百貨店業務之秋林洋行、大体亦以現狀、繼續營業、

嗜煙者可以無憂

【又電】以八月一日令公布之滿洲國資金凍結令、（外國人安南取締規則）、蓋之括在滿英美系商社凡六十社、此等適用商社大抵製造紅錫包、商禪、海關、前門及其他牌等紙煙、於滿洲嗜煙者之影響甚大、奉天啓東煙草公司、自然爲其中之一、此類嗜煙者之打擊、即目下國內所需之紙煙、然亦受甚大之影響、兄該社素重用滿洲國法人同樣之日系、監督業務、故經考慮後、對于該社、特與以優待、予以取締規則之寬大適用範圍、但其製造之煙草、須無敵性物之表現、按素日之形式、照常營業云、

小田新副局長 定期巡視大東署

奉天市警察局副局長猪苗代氏轉勤間島省警務廳長後、其後任調由小田三氏接任、現該氏爲巡視管下各署計、特預定於日之四日、前往大東區警察署、聽取李署長報告大東區署之現況後、小田氏將有所訓示、點檢畢、即對各係加以巡視云、

協和會市本部 飭報体操成績

協和會奉天市本部、爲發揚建國精神、自七月一日至末日止、由全市勤員在各分會指導下、擧開直一日間之建國體操大會、現已終了、所得成績、非常良好、茲該會爲明瞭參加之人員數目計、於卅一日通知各分會、具文呈報限於八月五日截止云、

天氣豫報
奉天地方　西風　晴時有驟雨處
最高　二七度九
最低　二〇度一

鞍山賽馬 秋季第一次開催
八月二日（土）三日（日）四日（月）五日（火）六日（水）八日（金）九日（土）十日（日）十一日（月）十二日（火）
午前十一時開始（雨天順延）
鞍山 國立賽馬場

奉天市區公署巡禮（五）

位於奉天市最東部 爲會社工場集中地

大東區

一所清雅的房宅、前面圍以木柵、幾棵蒼綠柏樹、聳立於柵內、雖然不像市公署那樣巍大壯麗、但極盡壯嚴簡素之優點、這即大東區市民直接接觸之大東區公署是也、

管內範圍極廣、大約可爲瀋陽區之三倍、西起遼門、東至東陵、自大東區這個字稱看來、就可知道是奉天市的最東部、境內以大會社、大工廠居多、長長的紅磚、高高的煙筒、點綴其間、呈現一種特別的色彩、區內的馬路、雖然不怎樣寬、然而卻非常平整、車馬均行於兩旁、中間植有矮松、綠柳、傍着紅牆紅牆擁抱着綠柳、輕輕的把他們的涼蔭、獻給路人、

大東區公署也在管內、和大東區花園相距甚近、殷管東關區大東區兩區的警察任務、若干名警察官、每天在忙忙碌碌的辦着公、

區內共分三係、小平氏掌管庶務、中井氏掌管行政、國民兵籌備係尙在籌備中、

區內有男女職員十六名每天在努力奉公、市警的租稅係亦附屬於區內、凡自警察署領到許可的目行東單捐款、均須至此激納、

庶務係股長一名、係員三名、辦公於區長室內、於區長指揮之下、落審全區庶務、小平氏爲人極爲忠誠和藹、辦庶務能得人如此、實屬罕見、

行政係由中井氏主其大成、一塊小黑、老堆着滿臉笑容、辦公於區長室外事務室內、關後上的頭髮雖然不多、然而卻老梳得透亮、十足顯出東洋人的神氣、辦事我想一定會圓滑吧、

大東區剛正修理辦公室中、據云區址從前是油房、現在辦公室外的木柵、辦公室內的牆壁、均刷得煥然一新、

禮堂在辦公室的後面、間數與辦公室相等、室內設有會議用長橙與長棹、欄上被高懸旗總得花花綠綠、五光十色、黃色的垣縣透泛溫柔的光線、與東關區兵會議室相比、眞是天地相隔了、

因爲庭院狹小的關係、職員們的運動處所、則不能特別充分、僅於中庭設一乒乓球卓案、從事運動而已、然十六五個職員、到還可以將就、也能對身心有相當的幫助、不至於乾燥無味、

區長赤本氏、約在五十歲左右、爲人極爲練達老成、深得處世之妙方、若置身政治界、我想他一定可以當個政治家、每天都到區內辦公、指揮一切、所以區內有條不紊、

在二十九日區務議會時、記者曾一度參與、見其處理事務之圓滑、記者亦頗爲感佩深希該區長以卓越之幹材、一乘公誠之心、爲區民造福謀利是幸云、【圖即大東區公署辦公情形】

鳴謝 眼疾治愈介紹良藥

謹啓者敝人久患眼疾時常目視物不淸每逢心事頭火上昇該疾尤甚雖經各地名醫調治仍未見愈今由友人介紹德家藥店所製眼疾藥專治眼疾藥水一瓶赴購買兩盒服用服後果見奇效後以兩購三盒用後目疾果然全癒該藥之功效殊非虛傳特此聲明患眼疾者購買服用早登天壽某處所盼禱者 奉天市小北城門外白塔寺東德家藥店便安
藥品價額 保目今晴丸每盒六角 透明睛藥水每瓶一元五角 外埠函購亦可
鳴謝人 哈爾濱道外 金發祥

奉天日語學院招生
宗旨 本校成立於大同元年經民生部認可以造就適合服務人材爲目的
科別 日專高級部 商業科（及各級插班生） 日專部
報名 自國曆七月十五日起至八月二日止
考試 八月二日（但外埠學生已有畢業證書者免試）
開學 八月五日（外埠學生須先二日到校）
校址 奉天市大南邊門裏（電話四三八六〇）（選道就學者有鐵路月票）

新刊介紹
書信集 麼鄭存底 沈從文蕭乾合著共收兩人的書信三十一件是文藝書信的模範 內中談寫詩寫小說談創作可做現代新詩選 本讀物全書一冊 定價八角郵資四分
古城的春天 臧克家卡之琳王統照等七人合著語法嶄新詞句幽默 寬竟新鮮詩材料有現代精神句句深刻情味含有傳誦之價値全書一冊 定價壹元郵資四分
=新編目錄附郵四分即寄=
奉天秋江書店總發行所 地址 瀋陽區一心街五段一二八號

徵求集郵同志 贈送各國郵票
集郵一道爲最高尙最有益之學已公認於世近來各國人士好此者日衆良以邇來濃郁使人愛不釋手本社現爲提倡集郵興味起見特舉行大贈送如承函索附當地半分新郵票六十枚立即寄奉五光十色之各國郵票十種及最近價目錄一冊絕好機會幸勿錯過再來信請而希全數黏貼二分半票如掛號寄下上海 愚園路 五洲郵票社啓

感謝戒煙良速
敬啓者敝人前因身體虛弱又兼吐血病症初吸鴉片少許以解煩悶之愈日久病愈重而癮已成屢次戒除終未去根幸友人楊君介紹於奉天市大西城門外振華醫院唐院長對於戒煙素有研究敝乃入院忌煙治病經唐院長診治於二旬間癮病齊愈未受痛苦敝有生之年皆唐院長之所賜無以爲報特登報端略表謝忱 感謝人 吉林省磐石縣 盧陳良謹啓

原田法律事務所
前任 駐滿日本司法領事官 奉天地方高等法院審判官
律師 原田英雄
奉天市朝日區浪速通（萬馬路）國際ビル三一號
電話（二）三三四八番

治愈痔漏淋病
敝人患痔多年初得時肛門內外腫脹大便下血甚多在肛門兩旁長出一個瘡癤內裡有管溲後又在肛門兩邊長出數個小包疼痛難忍痛不到十天包即潰破流出膿血很多痛口自封自破各處診治時好時犯此病一年比一年沉重肛門腫脹破爛數瑰流膿淌血水腥臭難聞行步困難坐臥疼痛大便時更爲困苦我爲痔漏敝人十幾年的診治受盡針刺刀割之苦服藥無數無功效春秋更甚苦悶亦極閱報見有感謝玉德堂男女痔瘡內服斷根藥（減痔丸）敝看完報即遣人購來兩盒服後很有奇效疼未服完即將我久治不愈的痔漏完全治愈眞是痔漏之神藥再有敝內弟李世林患病一年多今又患破傷魚口瘡患處道潰爛水淋漓小痔時痛激心晝夜不安眠服藥很多屢治未愈在玉德堂店買的「接毒丹」十付「瀝淋丹」十付服後即將腫治不愈的破傷淋病靈然治愈敝等感治愈之恩無以爲報藉將愈病經過登在報端用申謝意並介紹男女同病購服此藥「減痔丸」每盒四十付六元五角「接毒丹」十付五元「瀝淋丹」十付五元治男女各種淋病△外埠患病者去信即可△玉德堂藥店在奉天大南街二段八八號支店在奉天北市場登瀛泉東鄰路北樓房便是
感謝人 奉天工業區機器廠 李世林 田豐年同啓

鳴謝痔漏治愈

敬啓者敝人患痔漏多年初起時覺肛門腫痛常便血訪醫診治不見效包間有潰破苦流膿血行路不便坐臥疼痛經診治無刀割之痛苦病加重凡患痔者不知道不必形容自料身體此病永無斷根希望已經無可如何之際敝友介紹大西城門外鶴春藥店所售之減痔除漏丸痔丸用試服初服數日之後即覺大便輕爽膿血乾涸一月有餘即將以上所說的痛苦完全除掉該痔之病從此霍然若失許久不治之症費時未久需款不多敝人痊愈敝人對於鶴春藥店無以爲報特登報端敬告諸君患病者多人照片登諸報端敬告患痔漏者速購服以免痛苦許多病苦痔漏自消幸勿忽視顧此内同胞其各注意減痔除漏丸大盒四十付七元小盒二十付四元外埠函購另加郵費兩角鶴春藥店設在奉天市大西門外電車道北路西便是
奉天城南河南村四十五號 鳴謝人 張萬榮謹啓

治愈淋病花柳

啓者敝人原係商人久在各埠作客絡年累行他鄉之日無多放蕩形骸尋花問柳之事在所難免遂致身染梅毒症初起之際即患破傷魚口又爲傳染身獲毒症奇癢難忍百藥無效經許多醫院注射藥針亦未見效果所患之症寸效未見後由友人介紹鶴春藥店所售西黃丸消淋丸購買兩瓶試服每晚服用一次七日之後率將下疳完全治愈又繼續服用不足半月又將久治不愈之淋病亦爲除根服用此藥之際服覺藥力平和毫無他項流弊少痛苦自此之後健全恢復照常工作且家室同服此藥亦爲之痊愈喜出望外敝人實感激無涯謹登諸報端用昭證實有患斯症者盍往購服何知實不謬也該藥店所售西黃丸小盒六付四元大盒十二付七元外埠函購另加郵費二角附以奉聞鶴春藥店開設奉天大西城門外電車道路西樓房便是 患者購藥請將病狀寫明
鳴謝人 劉福德謹啓

治愈婦人病

敝內人在未結婚時即患月經不準或趕前或錯後月經來時或多或少經色粉紅小腹絞痛膨脹並大便秘結兼各處診療屢好屢犯屢重自結婚以後諸病比前更重月經三四月不見或一月見數次淋漓不斷月經紫黑或成塊白帶很多週身痛疼無力每逢經期腹痛腰痛頭暈氣胸腹脹悶嘔吐酸水及白沫飲食難進腹疼如絞腰痛如折有時麻冷有時發燒終夜不眠頭迷眼黑氣喘心跳面黃肌瘦多年永未生育各處醫治服過各藥花錢很多病未見效日夜呻吟痛苦難言敝人甚爲焦慮幸經利源油坊陳經理介紹玉德堂有婦科良藥「調經育生丸」專治婦女一切病症殷有特效敝當即購買該項丸藥三盒內人服後一小孩敵感激之餘無以爲酬謹將病癒後照片登報端聊申謝忱並介紹婦女患病多年屢治無效及不生育者速即購服此藥定能愈病生子「調經育生丸」大盒四十付六元五角小盒廿付四元外埠患病者匯款購藥去信即可玉德堂藥店在奉天大南關大什字街南利長油房胡同支店在奉天北市場登瀛泉東鄰路北樓房便是
感謝人 奉天大東區康泰街仁發美藥新洗染廠經理 梁治平謹啓

立本大旅社

客室寬潤 清潔衛生 安全舒適 招待慇勤 西式臉盆 溫凉水道 電灯電扇 電鈴暖氣
大連 西崗 新大街 南首 電話 營業部（三）三五一七 旅客 二三〇一六

白民產科救坤金丹

專治產前各病　專治產後各病　專治婦女平常各病

專治
●專治懷胎數月偶偶流產
●專治陰虧血虧常患流產
●專治血不養胎常患小產
●專治胎漏不安時常見血
●專治血虧胎弱產兒不活
●專治懷胎數月時常肚疼
●專治懷胎嘔吐飲食不吃
●專治懷胎腹內腰腹疼痛
●專治勤胎不安勢要滑產
●專治懷胎漏血腰疼下墜
●專治傷胎見血勢恐小產
●專治懷胎殿月咳嗽不止
●專治懷胎生氣週身腫脹
●專治胎產不墜常患滑產

專治
●專治產後無乳見哭母憂
●專治產後血虧乳水不見
●專治產後生氣乳水立斷
●專治產後失血乳水不足
●專治產血不止盜汗心慌
●專治產後血結臍腹疼痛
●專治產血淋漓日久不斷
●專治產後血瘀已入虛勞
●專治產後頭疼嘔吐心疼
●專治產後虛弱盜汗心慌
●專治產後腰疼腿疼
●專治惡露不淨血癥腹疼
●專治產後受病久不生育
●專治產後中風不離人事

專治
●專治經血不調久不受孕
●專治子宮虛寒久不受孕
●專治結婚多年總未受孕
●專治胞寒太重久不受孕
●專治行經延長日久不斷
●專治虛勞咳嗽盜汗頭迷
●專治閉經成勞咳嗽氣短
●專治腰腿疼痛抽筋麻木
●專治肺癆咳嗽吐痰吐血
●專治白淫白帶腰腿酸痛
●專治經前經後腰腿疼痛
●專治崩漏不止淋漓腹痛
●專治經水錯行小腹脹痛
●專治陰寒太重白帶淋漓

告白 欲知詳細治法 病家函索不取

【注意】各省藥局有代理家 購買之時請認準商標 僞造必究 詳細住址就近函寄 北京天津奉天本藥房發行處 即將藥寄上不悞 郵票代洋 不作假寄 歡迎惠顧 寄不悞事

定價 每付國幣七角 每打國幣八元四角

華西大藥房發行
奉天 小西關電車路大什字街東 奉天中央電話（二）二六〇三
北京 前門外西河沿八十六號 北京電話南局三一〇九
天津 東馬路東門南一〇六號 天津電話五局二一一二

四平省聯合協議會 以建設議案為中心

第一日午後

整理結果本會議上提廿七件文書解答十七件

四平省開設後最初之協和會省聯合協議會、自八月一日起三日間、在四平市公會堂、以建設的議案為中心、堂堂舉行、而提出議案四十四件中、擬重審理結果、本會議上提二十七件、文書解答十七件進行審議、

第一日 議案整理結果

第一部 △關於省立國民高等學校增築之件（東豐縣）△關於省立國民高等學校、設立並校舍建築促進之件（四平市）、△關於國民高等教育施設擴充之件（西豐縣）、△昌圖國高增設學級及男農女實學校改善為男女國高之件（昌圖縣）、一括上提解決

△關於師道學校制度改善之件（四平市）向全聯提出

△希望東邊道設置由日語教授之女子中等教育機關之件（海龍縣）、一任省本部、

△關於鮮系國民教育制度改革之件（海龍縣）、解決、

△關於頒行國民訓（假稱）之件（西安、雙遼縣）、文書解答

△關於協和會運動徹底化之件（四平市）、向全聯提出、

△關於現地實務職員練成設置之件（西豐縣）

△關於更生利用火車內飯盒子空盒之件、（昌圖縣）、

△關於樹立青年層沙眼患者救濟對策、之件（西豐縣）、

△關於衞生思想普及及施設整備之件、（昌圖縣）文書解答、

第二部 △關於促進貫行聯合協議會裁決議案之件（西豐縣）、文書解答

△關於促進西安市制實施之件（西安縣）、

△關於促進市制實施之件（開原縣）、一括上提、一任省本部、

△街村有財產（備荒內譯）設定協和青少年團勤勞奉仕地之件（昌圖縣）、文書解答、

△希將學田地返還為街村所有之件（昌圖縣）解決、

以上第一審議告終、

第三部 △西安驛今擴張要望之件（西安縣）

△改造梅河口驛月台之件（海龍縣）

△關於促進朝撫線敷設

△關於上意下達、徹底迅速之件（開原縣）、解決、

△關於確立分會書記身份之件（海龍縣）、文書解答、

△希望充實經濟警察機構之件（開原縣）解決、

△關於調整昌圖開原縣境之件（昌圖縣）、文書解答、

件（海龍縣）、△關於開豐鐵道延長西豐西安間之件、（西豐縣）、

△關於促進開豐鐵道）強化之件（開原縣）、議案、內容、決定全部以文書解答、

寫眞 為省聯會場全景、徐省長於第一日說明施政方針之當時情況、

"農產價格提高"

為第二日之最重要問題

熱烈辯論結果提出全聯

【又訊】四平省聯第二日自午前九時在市公會堂開會即一括審議△農產物價格提高之件西豐△柞麻及綿麻收買價格提高之件西安縣△綿麻收買價格提高之件東豐縣△大豆收買價格適當化之件、海龍縣‖對於此等要望農產物價格提高之諸案之審議、農村地區之四平省各代表議員熱烈說明窘迫甚為緊張、皆熱望提高糧穀價格、期與一般必需品均衡、當設善法規、審議自午前延續至午後、雖省公署實業廳長、農林科長詳細答辯亦未見解決遂決定提出全聯、午後零時四十分休憩、午後一時四十分再開、議事之先、於時局愈益增加重要性之現下、對於農村對策問題吾人必須慎重充分協議、故以本協議會之機會、誓全面的為農業報國村開發努力、而提出緊急議案、滿場一致可決、大顯示農村地區之意氣、繼一捨審議△農村振興及物勤計劃強化之件‖双遼縣昌圖縣△農村恐策樹立之件梨樹縣‖小作制度改善之件西豐縣興農民生活安定之件開原縣‖△農村生活必需品配給機構一元化之件、海龍縣‖由昌圖縣內山協議員等、各提出縣代表說明後、決定提出全聯、關於△中小商工業救濟對策樹立之件△海龍縣以資金融通對策言之、為現下經濟部門之重要問題、殊堪注目、結局以省及金融合作社之說明解決、於此第二日日程終了、

隣組事務協會

【營口】由市公署、協和會市本部兩者主催之隣組事務協議會、已於昨三十一日午前十時在市公署議室召集各區會隣組事務擔當者開催、並協議重要事務云、

吉林省聯圓滿閉幕

【吉林】本年度吉林省聯、自七月開會以來、亘四日間、連日自晨八時至夜六、七時進行、作充分之審議、迄卅一日午後二時半圓滿告終、審議經過如次、提案十件中六件提出全聯蓋因民意上達之省自體不能解決的問題頗較多也、此種傾向、逐年增加、可見有向王道國家建設之大協議會移行之傾向、又物資配給、生必品價格、中小商工業問題、勞働統制問題等諸種事象山積、審議結果如次、

△全聯提出 一、國民一体制具現之件 五、鐵道運輸事故防止之件 六、物資配給合理化之件 七、農產物價格與生活必需品價格調整之件、八、中小商工業者輔導之件 九、勞働統制問題之件、

△省本部一任 二、公主嶺街制昇格市制促進之件、三、法人營業稅附加稅地方還元及對法人門戶費賦課關係法規改正之件、四、改良馬車再改善之件、十、種子配給改善之件、以上省本部一任

又全聯協議員候補決定為次記卅三名、△省本部‖河野喜作、郭贊森、△吉林市‖許濟開、高酒文、△農安縣‖張西横、△前郭旗‖益田金壽、謝吾超、△雙陽縣‖傳崑元、郭崇義、△蛟河縣‖權島仁采、金若山、△敦化縣‖金川東淮、王德昌、△九臺縣‖金榮宙、原立德、△永吉縣‖張鴻儒、香川秀雄、△舒蘭縣‖今村濟、王文賦、△樺甸縣‖遠藤英男、丁守仁、△懷德縣‖李應文、大口靖太、△德惠縣‖黃寶權、趙鴻福、△榆樹縣‖孫化仁、金慶族、△扶餘縣‖初鐵華、李典元、△長春縣‖呂治中、孫殿文、△磐石縣‖王順亮、益滿謙二（以上三三名）

魏化南熱心興學

【西安】西安縣士紳魏化南、對於地方公益均熱贊助、前者以西門外魏氏私立校舍寄附於西安街公所、作為街立寧北學校、專為鮮系學校、近因校舍不敷應用、經張街長與魏紳磋商安協、將魏紳自有西安驛側田地十五畝寄附於街公所、並捐資六千元為另建校舍之費、若魏紳洵為熱心興學云、

"初等教員待遇改善"

馬文敎科長特發表談話

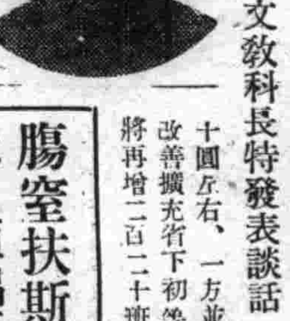

【通化】省公署馬文敎科長於三十一日對省下初等教員待遇改善問題發表談話如次、

東邊道之治安既已告確立、斯故本省之施政重點、即置於產業開發及文化建設上、教育為立國之本、教育之振興更係當前之急務、本此目前為促進教育報國及安定初等教師之生活、遂決定改善初等教師之待遇、平均較前增高約十圓左右、一方並力謀改善擴充省下初等教育將再增二百二十班云、

腸窒扶斯近日頗猖獗

警區協力預防

【通化】年來通化頗有疫癘流行之勢、此近日復發生腸窒扶斯病、勢頗猛烈、對此為預防蔓延計、業已由縣飭令所屬警察署與公醫診療所協力、實行民間預防注射、刷注射後、倘無病者發生云、

大同公園 游泳池人山人海

每日收費百圓以上

【新京】游泳不但是消夏唯一的健康法、夏是人類最理想的運動、新京大同公園唯一水泳池自本月十三日開池以來、每日往游者頗多是人山人海、每個個赤裸裸的、一躍一泳熱像是模特兒的展覽會、這種玩藝兒以前的我國人本來甚為不致試、距短近來竟風氣大開、比之他民族毫不示弱、茲據大同公園游泳池事務所調查、每日往泳人日不下千餘人、此中學生占七成、若論男女別男子八成女子二成、民族別滿人六成其他四成、而總數千人中有五百人買票者、以每人二角計一日即有百圓以上之收入、依此統計足見滿人之体力向上熱但又云者謂滿人以水泳池代澡入池者多身体不潔者此雖無稽之談但滿人人泳時亦不可不自重而保持公衆道德云、

開原川禁垂釣

【開原】開原川一帶、為開原釣友會集合垂釣處所、年來經該會之慘澹經營、頗極幽勝、近來更架設電話、業經開遊釣友會會員諸氏早已心想往之矣、惟開原釣友會長、鑑於時局之重大、正官民協力應付時艱的時候、故由開原新報急告會員諸氏、開原川一帶之釣魚禁止云、

防傳染發預防藥

【西豐】縣長袁春如、鑑於夏令諸傳染病之易於發生、為注重公務員之健康、以應非常時局之要求起見、由藥品配給機關購領大批赤痢及窒扶斯預防藥品、按每人一份、無料發給各公務員、以免時疫之發生或蔓延云、

圖配給適正化 生必會社（將誕生）

於上月末開創立總會

【大連】擁有五萬人口之市內寺兒溝區一帶素為各階級之滿華人所居、而時時出現奸商之不法行為、而營配給狀態、極不圓滑、故該地區之有識者曾於開滿華人街最初之隣組常會、決定之以世帶票制度、而謀民支持、食糧配給、然鑑于更有努力圖強組織之必要、因決使現在之配給店各於一致、而期收得優良之實蹟、合共實行株式會社組織、發揮一個統制力之妙味、以圖配給之適正化及廿九日遂以寺兒溝共榮株式會社為名開創立總會、此會社資本金目下總額為十八萬圓其中九萬圓業已支付、前記各配給店各出股東參加各區長亦担當一役且愛則寺兒溝全体之配給、將可期其達于圓滑矣、

第二次國兵壯丁檢查

國都於八一起盛大舉行

壯丁均依序入場精神愈益旺盛

【新京】精選為國干城捍衛疆土之壯士、全國第二次國兵壯丁檢查、已於八月一日開始、於各地分別舉行、國都之新京、亦於同日午前八時三十分假大和通國民學校講堂、於市徵兵官鄭孝達氏第六徵兵區徵兵官冷殿甲氏及其他軍警協和會國婦等機關多名蒞場之下嚴肅舉行、於學校校門前、高樹第二期國兵壯丁檢查場牌坊、並懸掛日滿國旗、加以碧空白雲風和日麗更為壯丁增幾許壯氣、壯丁均依順序入場後、即行檢查開始宣言向日滿國旗敬禮奉讀上論、再由市軍兩徵兵官、對壯丁加以訓示、要謂當茲國際多事之秋國家無兵決不能存在諸位正適國兵之齡、如能合格入選、自是壯舉、得邀體組光榮等語、恭立敬聆之壯丁、得此激壯之語、莫不士氣百倍精神豪旺、頗有立地『請纓從戎躍馬疆場之概、繼由徵兵區正醫官仁保政敬軍醫少校、向壯丁懇切指示在檢查時應注意之事項、壯丁旋即全体退出、自九時起、即分班入室聽受檢查、受檢之壯丁、均脫去衣履、印過指紋後即開始体高体重胸圍再次對身体各部以及視力聽力各肢体之活動皆由檢查之醫官詳細檢查最後為徵兵官之問答、當檢查開始之先、記者得訪軍徵兵官步兵上校冷殿甲氏、並對記者談話如下、

此次受命為徵兵官、自宜嚴格檢選、以期為國選得良兵、要因國際情勢日趨複雜、國家無兵、即不能生存、新京既為我國首都、當為体學並優精良者集之所、能得有多數良兵、自在預料中也、

（寫眞為國都壯丁檢查現場）

期青年自肅自戒

副縣長訓示國高生

【北鎮】縣副縣長新川坎雄氏、為於此非常時局下、國民生活改善、自肅自戒、促其一般青年學生之覺悟、以明東亞新秩序早日完成起見、特於七月廿六日午前十時、親往南門裡省立國高學校召開訓示一切云、

市署着手改善婦女服裝

【新京】現在我國一般婦女、受潮流之推移、與文明之演進、裝飾益趨華麗、門面奢靡、幾乎普遍、不但往昔儉樸精神、蕩焉無存、且於風化有傷、市公署教育科社敎股當局、鑑及近來一般婦女之服、愈趨於裸体化、為挽回國有之美風起見、對於旗袍（長衫）實有改革之必要、今後一般婦女對於旗袍需用露腿宜加避免、規定旗袍袖長宜在肘上一寸五分、身長宜在踝上二寸、不但旗袍、即短服袖長宜在肘上一寸五分、褲腿長度宜在膝下一寸為適當云、

大連市新起街一三 德昌和洋紙莊 電話三—三五九五

大連市西崗新大街南首 天德綢緞百貨店 李韞山 電話三五〇三〇 一三九一〇番

大連市榮町壹 同安公司

大連市青雲台一九 青雲樓菜館 經理人于東臣 電話五—一九〇三番

大連市日新街一〇 世界電影院 經理韓國通 電話三—五三六五番

大連市秋月町一〇 積利鑄物鐵工廠 張玉興 電話四、〇一七二番

大連西崗大龍街三七番地 大隆綢緞百貨店 經理王子久 電話三三三九七 四三三九七番

大連市富久町一一六 龍泉池 主人安和堂 電話三、四一五一 四八九三番

大連市蓬萊町六六 公澤醫院 院長賈雨田 電話三、一一九六番

大連市得勝街二 永裕綢緞百貨店 主人賀玉堂 電話門市部三、一一四六 批發部三、三一六九番

大連市西崗大龍街三九 裕成號綢緞百貨店 經理陳鎭西 電話長門市三、三三九八 批發部三、二四四一番

大連市西崗街一一六 久綸綢緞百貨店 牟少彭 電話三、四六八八番

祝 創刊三十五周年

大連市加賀町三〇 海陸運送船舶代理 惠通行義記 經理丁耀東 電話二•三八五一番

大連市永樂街五三 大連雜穀製粉同業組合 組合長李瑞元

大連市大黑町一〇八 大連小崗子理髮業組合 正組合長吳玉堂 副組合長王錫珊 范永清

大連市西崗大龍街 寰新號 門市電話二—八二九 西服二—〇六四番

大連市西崗街一〇三 亞細亞飯店 孫康浦 電話三•四七一四 三•二二八七番

大連安濟街三二 新新飯店西菜館 電話三五〇〇八 三二〇七〇八番

大連市淡路町一 共和樓 經理李茂廷 電話二•七〇九五番

大連市千代田町一〇 和泰油房永記 主人袁子敏 經理趙撲臣 電話二•六七一八番

大連市大平町三三 天和成油坊 主人黃紀唐 電話二•五七九一 二•七三七三番

大連市山手町二〇 德昌隆油房 主人曲紹先 電話二•六二九二番

大連市福德街一五 寶豐樓 經理丁心如 電話三•二九一九番

大連西崗街一六三 新昌號綢緞莊 主人欒誠九 電話三•三八四七番

大連市橋立町九ノ七 福聚樓小賣所 主人于子陽 經理白芳辰 電話三•一九七八番

關東州鹹業組合 組合長楊香圃 大連市不老街一三五 電話三、三七四五番

大連市尾上町六 義順樓福記小賣所 主人程義順 電話三•一五八三番

大連市奧町七五 鑫華樓 主人張林銓 電話二—七四二五番

大連市愛宕町一四 德福園 主人周維璞 電話二•七八九一番

大連市奧町四〇 德潤樓 電話二•三二八〇番

大連市西崗街一八二番地 寶興隆 主人宋英才 經理段忠庭 電話三•一九一六番

大連西崗 藥業組合 組合長唐堯増 副組合長申華亭 橋立町九 還春堂藥房 電話三四九七五番

大連西崗街一三一 萬寶電刻公司 專製流型紀念之禮品 經濟美術之大玉

大連市久壽街三 新同田家具店 主人郭清識 電話三•二三三二番

內外圖書雜誌 高級事務用品 大連西崗得勝街二四 廣合成臣記書局 主人孔慶案

大連市玉陽街一五三 聚興合食品店 主人孟慶禮

經濟與產業

滿日華貿易調整會議 日企畫院舉行

【東京電】企畫院、於一日午前十一時許、招請商工、大藏、農林、對滿事務局、興亞院、駐日滿洲國大使館、經濟處理關係各官廳代理出席、舉行日滿華貿易連絡會議、以目前之重要問題、討議左列各項、

一、日滿華貿易統制機構調整強化之件、

一、調整費運用之件、

一、日滿華關稅稅政策之件

一、既定貿易計畫調整之件

正午一旦休憩、午後繼續舉行、席上、企畫院側作總括的報告、其後以華北調整費現在額約爲七千萬圓、然徵收調整費之統計、概爲不必需或不急用品、以此供與生活必需品內價格減低方面、竟獲得頗好成績、故希望滿洲國側、徵收輸往日本奢侈品、以調整費、又於統制機構、因日本東亞輸出入組合聯合會將不日改組擴充、因望滿華側、迎合此項方針、俾獲統制機構運用之萬全、關於貿易組合、爲適應新情勢計、特加若干調整、關於關稅政策、似將調整從來之從價稅與從量稅不均衡云、

商工金融合作中央會 機構一部改組

【新京電】商工金融合作社中央會、爲徹底自體監察計、並強化理事長爲中心主義、以謀同社業務運營刷新、一日起中央會機構一部、改革從前業務部附屬之監察役、今次改直屬於理事室、部件隨一名之監察役增員好二名而人事一日發令如左

(經濟部事務部)

金子己代治 命檢查課長

金子已代次 兼任監察役

草部弘濟 命監察役兼調查課長

檢查課長、監察役 蔣廷臣 檢查課長及監察役開去兼務

命指導課長兼監察役 監察役開去兼務 藤田諭吉

日對配電統制 舉開特別委員會議

【東京專電】配電統制令要項審議之國家總動員審議會、特別委員會、繼續前日(二日)午前十時、於首相官邸開催、有副總裁鈴木企畫院總裁井野相松田鐵相民間側特別委員十五名關係官等出席、所有細目盡行誠懇應答而於午後二時其審議告終、又於四時、舉行總動員審議會總會、由茲間特別委員長、報告委員會之審議並結果、更進行數項之、審議、休以今日之總會、與政府原案方式、予可決云、

滿洲火保業績 總契約三十億

【新京電】滿洲火災保險會社本年上半期末之業績、爲總保險契約額三十億九千八百六十四萬九千餘圓、按科目別觀之、則火災保險二十八億九千八百萬餘圓、件數百七十萬餘件、海上保險一億七千四百萬餘圓、九萬一千餘件、運送保險二千九萬三千餘圓、五百四十餘件、自動車六百餘萬圓、七十餘件云、

本年滿洲棉花 豫想增收二倍

關于本年之滿洲棉花耕作、截目下之情況、以觀進行殆極順利、蓋播種當初以多濕之氣溫、五六月前後曾有遭被害及其他病虫害、或水害等之地、生育多被阻害、然較例年則損害可謂輕微、總之蓋爲近二、三年來罕見之豐收、滿洲棉花會社、會以現在耕作狀況推斷、謂較去年可增收二成、至於蒐貨、自本年起、當由棉花會社從事生產、因蒐貨已見一元化、故堪稱良好成績、目下已以較去年增加六成之蒐貨、而爲一般所期待焉、

華中華北貿易計畫 將必全部變更

【上海電】今次美國封存日華在美資產、其波及大陸與華北之影響似爲最大、因之今後華北依存日本內地程度亦愈深厚、日本內地可供給大陸之物資、必減少對華中之供給、反之華北從來要求華中之物資數量或將增多、今日與美國之貿易關係、此後之狀況、頗難測及、故關於華中北間之貿易計畫之再次樹立、豫測確定數目、當屬不可、然華中方面、則以爲小麥粉華北之要求量、當將增大、今後交換貿易之內容膨脹、自難避免、

然從來續行之外貨清算現已完全停止、故興發見調整兩地域間物價乃至通貨價值之理想清算方法、用以替此、然日本內地與現地間進行之調整方法、亦足以爲參考、總之因蘇德衝突而修正物動計畫、以致圓域內之全体的貿易計畫、已有全部修正之必要、因實行封存、致予各方面之反響、現已回復常態自應舉行再樹圓域內貿易計畫之協議會、惟今後之會議、將避免從來以一部間之各種折衝形式而於日本內地舉行全体會議云、

省聯協議員 參加者會議

【昌圖】縣本部爲求此次參加四平省聯合協議會圓滿達成使命起見、時於上月(三十日)下午一時於在事務長室、以縣本部長副長、事務長爲中心、招集省聯協議員三名、各委員、各機關首領、縣本部職員約三十名出席之下、對於議案整理內容、並協議員應注意事項、予以詳細之研討、最後懇談、收得效果甚大、於下午六時許、始圓滿閉會云、

滿關輸入免稅特令 本月七日實行

【東京一日電】關於滿洲國及關東州生產物品輸入稅免除等之特令(依關稅定率法第三條第二項之規定)予定自八月七日實施、該特令之骨子如左、

一、關於滿洲國生產物品、對玉蜀黍、大豆、燕麥、白鐵、木炭等滿洲國生產品之日本輸入重要物資十八種、免除輸入稅、

一、關於關東州生產物品、免除從來之輸入稅等關此、廢止大正十四年法律第五十一號、統合於新勅令、並於對滿洲國之免稅品目中、追加玉蜀黍、大豆、礁鎔等十種、更適當追加落花生油、獸脂、苛性曹達、船舶等十四種削除從來免稅及減輕品目中無續存必要之下八種以整理之、

一、受免除較入稅者、依關稅法施行規則第十二條、須有生產現地証明書、又關於關稅定率中炭化水素油(硬油)之改正規定(本年法律第七十六號)亦依同令施行、

農產種子配給事務 興農社即統合辦理

○○○○○○

【新京電】康德五年十月創立以來、貢獻農產物增產之滿洲種子配給協會、藉興農合作社創立契機、統合於合作社、曩在興農部、合作社、協會三者間進行協議、此次關統合之諸般準備告畢、三十一日、統合諸手續、遂告完竣、是以種子配給協會、一日午前十時、在新京本部、舉行解散式、興農合作社中央會、統合後、該協會業一切、在該會指導部種子科、運營繼承統合後之種子配給業務、按如左方針、加以刷新、

一、配給種子優良化 從來唯收買登市品、而爲保早收買時期、並導收買優良種子容易計、關於立毛者、依據優先予約收買之、

一、僅限定增產用從來置重點於特殊食糧作物、其量及種類、頗達多數、原則上限定增產用種子、以行配給、

一、收買方法、則上退據依難採取法、從來之方法、暫亦併用、此等諸方針、自本年起、立則實施中、而小麥已入於收穫期、是以仍依據從來之方法云、

○○○○○○

先錢豫想意外進展 除草期農村資金平穩推移

【新京電】可以左右農產物增產之除草最盛期已至、鑑于現下勞力並勞賃等之現狀、對于農村資金之撤佈並滯留資金之現狀、各方面頗爲注目、尤爲担當供與興農資金之合作社機關、當實施先錢制度時、爲使之全休動員起見、一旦貸付業務停頓、或可影響於除草工作亦未可知、但以先錢交付豫想以上之進展、不僅農村貸付現壓縮之情勢、即絕對額亦竟可凌駕去年度同期之農村貸付額、因除草資金津貼顯示並無何等故障發生、其他出產當地資金、已呈相當流通之現狀、農村資金狀態、頗爲平穩而可安然推移蓋康德七年七月末對于農村之貸付金曾達一億八千六百餘萬圓之鉅其大部均用於除草資金然本年七月末以前之貸付殘額經極力抑制之結果雖需要甚夥、但以約一千五百餘萬圓較去年同期、實示以一千餘萬圓之減少、至七月末以前之先錢放出則爲六千八百餘萬圓之巨、而據農民所得者能占大部之觀點言之則本年度七月末以前於農村放出之資金大抵已不下二億二、三千萬圓之鉅、較去年間加而超過去年度最高之一億九千餘萬圓、本此現狀則雖除草期勞働力頗爲窮窘、或勞賃甚爲昂騰、畢竟可預想能獲得充分之成果、又以先錢放出、倘能繼續之結果、故可料必增至相當程度、然合作社仍謀極力抑制農村資金之放漫、因決定今後採用壓縮貸付之手段、以充今後之必需資金之備云、

大連市西崗街九一番地 老德記西棧大藥房 主人 康郝氏 電話三•一七八八番

大連市福德街三三 生發祥雜貨商 主人 包夢梅 電話三•一〇七五番 二二八一

大連市鹿島町三 福成油坊 經理 張星三

大連市不老街五五 大連落花生加工小賣商同業組合 組合長 沙保樑 副組合長 宮換明 主事 玉塚平八 電話三•四八一八番

大連市寶町一 同泰油房 經理 黃信之 電話二•四九六八番

大連市福德街一四 麵食同業組合 正組合長 牟蘊玉 副組合長 曹國珍 副組合長 韓永林

大連市榮町二之九〇 德順煤廠 王榮桂 電話三•四七六二番

大連市榮町番外一 長興和木廠 李長久 電話三•二〇三七番

大連市千代田町五 同樂源小賣所 甯學堂 電話二•三〇三三番

大連市奥町七二 大連客棧組合 組合長 張佩瑜 副組合長 張宗周

大連小崗子遊廓組合 組合長 曲尊三 副組合長 馬玉珂 楊春篪

小崗子質屋組合 組合長 龐聘三 副組合長 薛吉田 盧仁堂

大連市西崗街一三一 同聚福德記綢緞莊 主人 于永明 經理 王靜安 電話三•二〇一〇番

迎歡主顧 優待團體 大連 大中央旅館 本館 電話三•三八七九 大連驛西鄰 新館 西崗平和街三九 電話三•一四三五 主人 除業恒

大連市西崗平和街三九番地 大連西崗客棧組合 電話三一一四三五番

大連市平和街一六 杏樂天 遲元亨 電話三•一四六八番

大連市蓬萊町五一 小崗子滿人飲食店組合 組合長 遲元亨 副組合長 房樂賓 電話三•四七八一番

祝創刊三十五周年

大連市西崗街三七 交通旅館 孫雲高 電話三•一九六四番

大連市松林町三九 關東州阿片小賣所組合 組合長 王友人 副組合長 王幹臣 太史丹五 電話二•三四八三番

大連西崗泰公街五五 小崗中央料理店組合事務所 組合長 李憲章 副組合長 王明君 莊九海

大連荷馬車營業組合 組合長 顏三峰 副組合長 王銘三 周子揚

雲閣電影院 電話二•五三五九番
今天 華新公司作品有聲巨片 白雪公主
一日 二日 三日 四日 首輪新片 加演滿映132報新聞 票價六角
主演 奚娟娟 陸露明 韓蘭根 姜明 洪警鈴 湯傑 葛福榮 章志直
奉滿映協會通告 本年上季優待券已滿期失效下季新券已發出凡持上季券來者即收回之特此聲明

國際劇場 GEKIJOO 南市場
公演日期 八月二日 三日
藝華公司古裝傑作 有聲說部離奇巨片 新盤絲洞 西遊記之一 汪洋主演
加演 滿映新聞
下期預告 協和劇團公演
電話(二)一六二一番

光明電影院
一日 三日 四日 飛鷹驚險巨片 耀込戰法
加演 可愛動物 水鳥之生活
下期 梁山伯祝英台

天樂大戲院
二日 三日 四日演 國華公司出品 碧玉簪 周曼華主演
下期換演 新盤絲洞

天光電影院
二日 三日 四日 五日演 華新公司有聲巨片 雪艷娘 王熙春主演
下期 一集 化身姑娘

光陸 CAPITOL THEATRE
演期 二日 三日 兩天 德國戰鬪巨片 ジャンベルシャン
加演滿映一三二報
下期預告四日演 李阿毛與東方朔 周曼華主演

亞洲電影院
二日 三日 四日演 上海名片 梁山伯祝英台 張翠紅 顧也魯主演
下期接 西廂記

共益舞台
滿洲演藝協會主催 北平演藝協會後援
星期日晝夜兩場
北京名劇又到了 趙嘯瀾 管紹華
日夜通力合演無上好戲
日戲 五子鬧學 范寶亭 寶蓮灯 准代打堂 青風寨 徐霖 行路訓子
夜戲 全部四郎探母 坐宮 盜令 過關 見娘 別家 哭堂 准代 回令
臨別紀念 最後一天 佳座無多 早臨是荷

百萬 宣傳中 服用後之効果爲証明、淋病與赤白帶症特効藥京城「都薬房淋薬」(百發百中)藥價試用二圓半劑四圓一劑八圓一人服用一劑定能痊癒
專賣所奉天江ノ島町八 マムシ蝮薬房 電話(三)四五五五番

盛京時報
綜合版
光緒卅二年（前清卅九年）創刊
盛京時報社

去病延年
若素

論說

制定國民禮法（棄）

從來言治化者○必因民性而整齊之○而善導之○使同歸於淳樸雍和之域○自然有恥而無爭○有序而無僭○熙熙然○彬彬然○舉國和樂○若享春臺○矣○而此種整齊善導之工具○果何恃乎○則有超乎政令刑法而上者在○即禮法是也○蓋民性秉賦於天○故始生而靜○感物而動○動靜既分○愛惡斯形○其間倘無禮法以整齊善導之○則浮躁者勢必圖逞○欲適性而無所不爲矣○故古聖先王○以禮爲闢國經野之大本○爲立身處世之要道○敷教周防○不憚其勞○務保之以正直○納之於德義○有如慮河泛濫而修隄防○慮馬奔逸而加銜策○庶幾藉禮法之力量○以補政刑之不足○孔子云○『道之以政○齊之以刑○民免而無恥○道之以德○齊之以禮○有恥且格』○意即在此耳○

滿日兩國○爲東亞禮義之邦○伊古以來○即以禮法爲齊民之正道○今値非常時局○由於國際間情勢日趨變化複雜○以致一般民性動態○亦未免因此而激起過度之愛惡○由於此種過度愛惡之推衍變遷○自易乖乎固有淳樸雍和之氣○故必須加強禮法整齊善導之力○以資振起銃後國民精神○而努力克服時艱○日本文教當局○首鑑及此○爰於今春制定『昭和禮法』及『在滿國民禮法』○自頒佈施行以來○對於民性之整齊善導上○收得意外良好成績○於是我國政府當局○決定採其所長○以該『在滿國民禮法』爲藍本○考慮建國十年以來○我滿洲國民生活實情及社會狀況○經過縝密研究後○亦着手制定『滿洲國民禮法』○舉凡朝禮○家禮○學校禮○社會禮以及言行服食諸禮○莫不詳加釐定○示民以範○以道德爲經○以習慣爲緯○簡明鄭重○不尙虛文○預定在今秋九月以前○即可制定公佈○屆時以之納民軌物○化俗敦風○不但於民習上○將發生一大革新○於國家行政上○亦必招來莫大之好影響焉○

嘗謂晚近以來○習尙虛誇○婚喪諸禮○各行其是○惟知奢侈是崇○罔計禮之所本○甚至藉此網利○等諸聚斂○此行彼效○積爲頹風○尤其長幼尊卑○相見敬禮無別○高下貴賤○毫無等威儀節○狙儈暴利○恣意僭越○寡廉鮮恥之徒○肆其狂猾○蓋禮法既久○失其維持之力○即當由新禮法出而挽其狂瀾○今當此新禮法制定伊始○自然本諸政府前所倡行之國民新生活運動○力倡簡素樸實○一洗現有奢靡虛誇之弊○是一於整齊善導而外○更將藉此以改善國民生活○一舉兩得○尤値得吾人引領企待也○

夫禮法也者○爲人之大防○亦爲國之大防○人無禮以防之○則恥辱立至○國無禮以防之○則政教成爲具文○方今盛倡建設高度國防國家之際○對於國防諸準備○不當僅在物質上着力○尤當在精神上着力○物質國防者○爲金城湯池○爲堅甲利兵○爲全民一致之警護障○精神國防者○則爲禮法○蓋禮法第一義○端在臣忠子孝○報國事親○人人持躬守禮○盡忠以報其國○則國防自增其精神上之絕大保障○故語有之○『以禮義爲干戈○以忠信爲甲冑』○衆志成城○城即是禮○又何處外侮之至乎○是則於此際以制定『滿洲國民禮法』○其意義更深且至矣○

我承認柯羅亞特 向積極外交邁進！

滿洲國政府正式承認巴爾幹之新興國柯羅亞特國、二日已由張國務總理大臣、對巴維里齊、柯羅亞特外務大臣以電報通報、其旨二日午前十一時發表如左、

政府發表

帝國政府、八月二日、決定承認『柯羅亞特』國、此旨該日已由張國務總理大臣、以電報向巴維里齊『柯羅亞特』外務大臣通報、

我國政府、已於八月二日、發表正式承認巴爾幹之新興國柯羅亞特、此自康德六年六月一日之承認斯洛伐克以來實爲第二回之對外承認、今對滿洲國之承認國、有日本、中華民國、德國、意大利、薩爾瓦多、西班牙、斯洛伐克、匈牙利、羅馬尼亞、保加利亞、芬蘭、實達十一國、此外又有羅馬法皇廳、更爲滿洲國所承認國、有斯洛伐克及此次之柯羅亞特國、今滿洲國之國際的地位、於此深一段强化不動搖之基礎上、與盟邦日本共同之大東亞新秩序建設大處、乃已確立向世界和平、建成邁進之積極的外交政策、故此次承認柯羅亞特之意義、極爲莫大云、

柯羅亞特爲農業國 蹶起助新秩序 乃巴爾幹新興國家

八月二日我國所承認的柯羅亞特、是巴爾幹的一個新興國家、原屬舊猶哥斯拉夫之一部、我們知道舊猶哥斯拉夫、是由『斯拉布』系的『瑟布』『柯羅特』和『斯羅貝奴』這三個民族合成的國家、可是政治、經濟上的指導權確操在『瑟布』族的手裡、時時在打算擴展自己的獨裁權、而『柯羅特』族、在奧大利亞、匈牙利帝國時代、已有被認爲自治的傳統、並且自持文化的優越感、在宗教一點上也跟『瑟布』族不同、因爲這種關係、所以這三個民族不斷地抗爭、延及康德六年八月、三民族成立妥協、『柯羅亞特雅』族在他的居住地、除去外交、國防交通等部分之外、已經獲得自治權、雖然這樣、仍未達到完全融合的地步、還有發生抗爭分裂的危險、直到今年的四月六日、德意兩國進攻猶哥斯拉夫、繼而進入澤哥萊布的時候、翊贊新秩序的建設、遂於四月十日宣言獨立、定雅哥蘭（澤哥萊布）爲首都、擁戴亡命於意大利的安帝、帕維里齊博士爲主席、克瓦特尼克將軍爲副主席、在巴爾幹又誕生了一個新興國家、說起承認這個新興國家的、最早的要算德意兩國、他們在四月十四日已經承認了、其次、柯羅亞特國、迎國王於意大利的薩維易王家、五月十八日、意大利柯羅亞特兩國、關於國境有劃定、軍事問題以及兩國的保障與協力、成立了新條約及諸定書、在這以前、德意志和柯羅亞特、在六月十三日也曾經訂國境側定議定書、各樞軸國家、羅馬尼亞、匈牙利、斯洛伐克、相繼承認、六月七日、又蒙東亞的盟主友邦日本承認、這次我國也本親善的意思、承認柯羅亞特、由於東亞的日本與我國先後承認、該國在國際的地位、當然又得提高了、

柯羅亞特成立的由來、大致如斯、現在再就地理的關係、簡單談談、

柯羅亞特是個農業國家、面積爲六六、四〇〇平方公里（康德六年獲得自治權當時的面積）和我國熱河省的面積相仿、人口爲四、四〇〇、〇〇〇人（康德六年獲得自治權當時的人口）與我國錦州省的人口相差不多、產業方面、不但養糧可以自給自足、且有輸出的餘裕、居民四分之三從事農林、牧畜業、從事商工業的不過百分之十七而已、農業方面、全國土地、有百分之五十九可以耕種、百分之三十二是森林地帶、農產品以上小麥爲主、佔農產全部的四分之三、菜類馬鈴薯佔百分之十、家畜飼料估百分之十、其餘百分之五、是蔬類等等、牧畜方面、據一九三八年的調查、年產數目、馬是二十八萬五千四、牛爲八十七萬九千頭、羊爲五十萬零二千頭、猪爲六十六萬四千頭、山羊爲五萬七千頭、除去牛向國外輸出之外、其餘的多供國內之用、工業方面、以本國所產的原料加工爲主、工廠的投資額、是三十億迪那、工業生產總額是五十九億迪那（一九三八年度）工人總數爲八萬六千人、奧希克市是工業的中心地、食糧工業估工業生產品全部的百分之廿五、纖維工業品估百分之十五、此外還有電氣木材工業小規模的機械製革、製紙種種工業、礦業方面、年產褐炭五十七萬二千噸、此外則無他物也、

柯羅亞特國農村風景

承認外國 此係第二次

我國政府、既決承認巴爾幹新興國柯羅亞特國之獨立、於是二日外務當局遂將此旨通告於柯羅亞特政府、關於是項、滿洲國政府、於二日更發表如左、

再此次承認、係於承認斯洛伐克國之次、爲滿洲國第二次之承認外國云、

緬甸空軍增强

【倫敦一日電】據英海軍部發表云、美國諸戰鬥機在內之空軍大增援部隊、一日飛抵緬甸之新飛機場矣、於是緬甸之空軍大爲增强、英美兩國之攻擊及防禦的地位、亦頗爲强化矣、據空軍部隊宣稱、新根據地、居於緬甸任何地點、亦能防衛之地位、推定似位於緬甸沿岸、中泰國境中間、又稱於馬來半島、亦完成同樣空軍新根據地、日本監目標云、

禁止煤油輸出 羅斯福於一日發令

【華盛頓一日急電】羅斯福大總統以一日附、命令停止動力用燃料並航空機用潤滑油之輸出云

羅斯福命令正文

【華盛頓一日電】關于白宮發表之關煤油製品輸出制限之正文如左、

羅斯福大總統曾以一日令由國防之見地、關于煤油製品之輸出、對于輸出統制當局、更令作成規定、以此次之措置、大抵以次列之二項爲此結果、以一定限度、禁止供給發動機關燃料及航空用潤滑油及工業製品、於西半球英國帝國被占據地、及抵抗侵略各國以外之地域、其他煤油製品亦與此同關于上記地域以外之○定、濫限制以適常或戰效之重、在其基礎上、決定發與許可證、

實際影響僅少

【東京一日電】關於美國政府之航空機用潤滑油輸出禁止、尙無公電到外務省、詳細不明、目前美國既斷行日本資產凍結、爲强化對日經濟之先聲、此種措置、亦意想中事、日本航空機用潤滑油、從來大半仰於美國、以此關係、其此次措置、及於日本航空工業之影響、不容忽視、本年初頭以來、已不能在美國東部沿岸、積載對日出貨、更自一日前、潤滑油之對日輸出、入斷絕狀態、日本早亦予想有今日、向航空用潤滑油之自給自足邁進、現在以共榮圈內產出之植物性油脂爲代用潤滑油、相當有効、且使用一次之潤滑油之再製研究、殆已達成功之域、『依此方法、有百分之九十之再製可能』、以對於當面之必要量、以存貨、代用品等方法、可充分充用、此點不足慮、今後與大東亞共榮圈自給自足經濟之高度活用化並進、固可脫却航空機用燃料之依賴於美也、

薦任官異動

新京特別市理事官（經濟科長）牧山昌玄 任總務廳參事官 敍薦二命官房勤務

總務廳參事官 肥後正樹 任民生部理事官 敍薦二命大臣官房會計科長

民生部事務官（會計科長）林泉清 命大臣官房資料科長

民生部理事官 小林重敬 任新京特別市理事官

美國禁輸滑油 以日本爲目標

【華盛頓一日電】此次於美國動力用燃料航空機用潤滑油輸出禁止令中、未特別使用對日禁輸字樣、白宮當局、雖亦作此言、但一般相信此措置明確以

外人交易規則 申請報告手續

經濟部關於依據外國人交易取締規則之事務上之處理、進行協議、現已擬就成案、以四日令公布關於外國人交易取締規則所規定之申請內報告手續案、週自一日施行、

本報 採用小型活字預告（八月四日開始） 充實內容・審美報面

本報前於縮減張數時、爲應國內各地讀者時代需要、當即採用新理想的『複式編輯』制度、刊行『奉天市域』及『外埠綜合』兩版、銳意謀新体制下新聞報國使命之完成、實施以來、深蒙各界嘉許、同人殊感欣慰、茲爲進一步充實內容、審美報面、決於八月四日起、追隨東西先進國報紙、選用精秀小型活字、從事印刷、並增全頁十五段、每行容十二字、一段者百餘行、即新制報紙全部可容十五萬五千餘字、較現在舊型活字二張全部僅容十萬四千餘字者、相差達五萬餘之多、幾與已往三張時代十五萬餘字、等量齊觀、如此一新面目、不獨展閱方便、即題文格式、亦隨之而益形清楚、諒愛讀本報諸君、於此劃時的大革新、不吝同情、有以援助之也、事在籌備、先宜預聞、此啓、

盛京時報社

資產凍結影響觀（四） 爲防敵性行爲美作病狂措施 總計被凍結者已達三十個國

是時、日本已預期有今日、即實施在美資金之撤退、滙兌管理法規之强化及外貨資金之集中制、預爲萬全之計、而此次對日資金凍結竟至矣、惟美國之迂愚、固未足驚異也、此次大戰勃發以後、在美資產凍結之國家、包含日本共三十國、其凍結令發動順序如左、（數字發動順序）

（1）挪威、丹麥、（以上一九四〇年）康德七年四月八日、（2）荷蘭比利時、盧森堡同年五月十日、（3）法國同年七月十日（4）萊多維亞、愛沙尼亞、立陶宛同年七月十一日、（5）羅馬尼亞同年十月九日、（6）保加利亞（一九四一年）康德八年三月四日（7）匈牙利＝同年三月十三日（8）猶哥斯拉夫＝同年三月廿四日、（9）希臘＝同年六月十四日、（10）德意志、意大利、阿爾巴尼亞、奧大利、捷克斯拉夫、但澤自由市、波蘭、（以上無條件凍結）蘇聯、芬蘭、西班牙、葡萄牙、瑞典、瑞士（以上有條件凍結）但蘇聯於德蘇開戰後撤除＝同年六月十四日、（11）日本、中國（但重慶政權有條件凍結）＝同年七月廿五日

以上諸國中除日本及中國外、其餘國在美凍結資產總額、在六十億弗以上、

包含日本利谷之一切金融上及輸出入交易、置於政府統制下、違反本令處以刑上之刑罰（罰金一萬弗或禁錮十年、或双方）對令、規定此次凍結主要目標爲左之二點、

一、此大總統令與一九四一年六月十四日之大總統令同、爲美國財政的便益及防止日美間通商爲毀損國防及美國利益而使用、

二、以征服及不法壓迫所得資產、於美國內處分之、並防止在國內之破壞的策動、

據美國之見解、依日本安南共同防衛合意成立之日軍安南增派明係侵略行爲、因之認爲日本安南之金融於美國、並將與侵略國通商爲利敵行爲、有損國防上之利益、更侵略國在美資金自由放置、有助長第五部隊暗躍之懼、即美國以凍結侵略國在美資金、爲自衛的手段、而依日本安南共同防衛協定之日軍增派、又何故直的發對美國威脅、蓋仰賴荷印之橡皮、錫等補給之美國果近海在日軍監視下、美國荷印間之輸送路的安全受威脅結果使美國國防力不安、此美國之見解也、

從來美國、未全般的實施所謂外國滙兌管理法美認爲對特定國有管理在美資金必要之場合基於前述之一九一七年十月制定之（羅大總統於海軍次官時代創案完成者）對敵通商取締法、對外國滙兌管理術與大總統之命令權、適宜發動以行之、所謂資金凍結令、乃基於前記取締法、於一九三四年一月以大總統令公布之『外國滙兌交易資金移動、貨幣輸出之件』及一九四一年四月之追加條項之適用、而此凍結一語、爲衰一般理解之俗語、實際法文中、稱統制自丹麥挪威迄日本適用間、及三十國適用範圍頗爲廣汎多岐、至凍結令之適用唯在適用之際、按所謂被侵略國及準此者之在美資金、恐爲利敵行爲使用、而消極的、間接的防止之場合如丹麥、挪威、荷蘭、波蘭、瑞士、葡萄牙、芬蘭、蘇聯、中國所謂侵略國之在美資金封鎖、則在將其經濟力及國防加積極的、直接的破壞（如德、意、日）此二者自然在運用上有寬嚴裁定之區別、

賞讚赤軍善戰 羅斯福談援蘇問題

【華盛頓一日電】羅斯福大總統、一日會見新聞記者時、關於遠東之新情勢、仍繼續保守沉默、關於對日煤油、政府避免言及、惟頗賞讚蘇聯軍之好戰狀況、而對於霍普金斯武器貸與局長官之訪問重慶說及武器貸與法適用與否、談述如左、

關於霍普金斯武器貸與計畫局長官、於自莫斯科歸來途上、訪問重慶之風說、並無何聞知、又關於霍普金長官、有如何計畫、亦無何可言、於蘇戰之赤軍抵抗、將退於德國側預料者、由於武器貸與法新預算、擬待霍普金斯長官歸國、再作最終決定、至於武器貸與法、能全面的適用與否、則非余所知者、最近流傳有政府對得柯爾派、亦適用武器貸與法之說、但對此余亦完全無所聞云、

八國承認國府 慶祝大會盛況

【南京一日電】慶祝德意等八國承認國民政府之首都南京慶祝大會、一日午前八時、有汪院長以下各院院長及在南京各國代表等出席、於國府大禮堂舉行首由汪主席致辭、次有日德意滿各國代表之祝詞、而大會終了後、各種團体代表約一萬名、展行市中大行進、日本側有居留民代表二百名、亦行參加於全市舫途慶祝之一色、尙該慶祝大會、於漢口上海廣東等各地亦盛大舉行云、

今日二大張

派拉蒙金筆獨步群倫

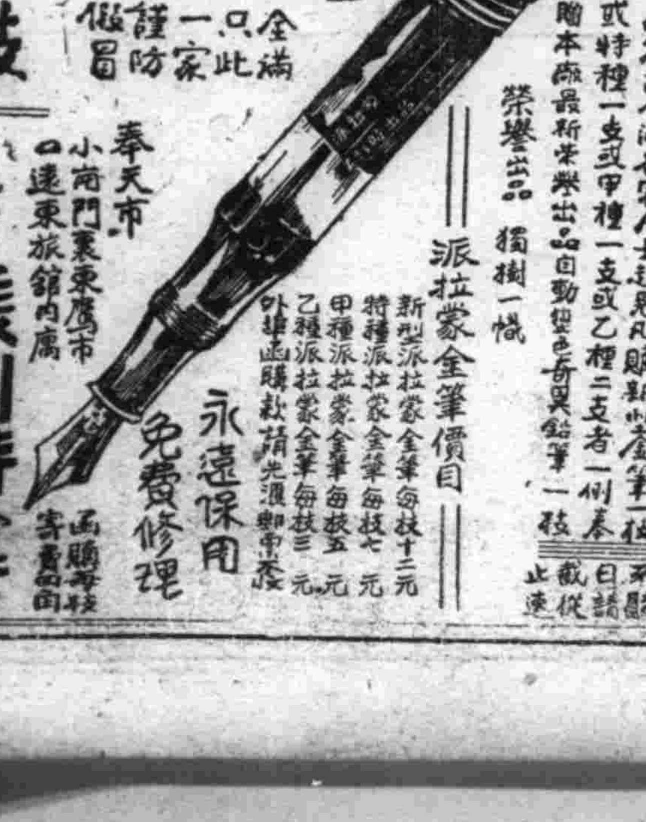

慶祝大週紀念主辦 贈筆大會
只限千枝 過期作廢
一般的力量 實鐵的證明
購筆一枝 贈筆一枝
全滿只此一家 謹防假冒
爲答謝全滿各界人士起見凡購新型金筆一枝或特種一支或甲種一支或乙種二支者一例奉贈本廠最新榮譽出品自動變色奇異鉛筆一枝 采購日請從速 截止
榮譽出品 獨樹一幟
派拉蒙金筆價目
新型派拉蒙金筆每枝十二元
特種派拉蒙金筆每枝七元
甲種派拉蒙金筆每枝五元
乙種派拉蒙金筆每枝三元
外埠函購款請先滙郵費
永遠保用 免費修理
函購寄費加
奉天市小南門裏東廣市口遠東旅館內 廣 義利時分行
總行天津法租界馬家口

肺病有了可靠治法
肺活
此藥專治男女各種各期肺病 咳嗽吐痰或吐白沫 氣短心跳 吐血咳血 發燒肉瘦四肢虛弱 食少無味口乾燥 兩肋疼痛 胸悶 大便溏瀉等症 本藥有無効力 一經服用 便知真偽
每盒五日份 定價參圓五角

綿綿恩愛 全賴無盡精力

世間萬物，不斷應用必歸淨盡。人體之精力亦然，夫精力者一身之靈魂也，精力盡則人體無賴以養生，諸如身體衰弱，精神萎頓，壯年早老，鶴髮鷄皮，百病叢生，有何樂趣。故吾人一面消耗，一面務須從事補給，消耗補給得當，損益自能平均，綿綿恩愛，至此始得維持長久。

「欲不老」係由繁殖維他命與性荷爾蒙腦下垂體前葉製成。乃人體遺精產血不能或缺之要素。男子服之補精增氣，女子服之調經助育，兩性同時服之，更能除却彼此缺陷，助長感方蘊力，糖皮粒劑，藥味芳純。一年四季，無時不適。世有不足症者，幸即從速服用。

主治：精缺氣短 常習流產 月經不順 易感疲勞 壯年早老 生育無能
効能：回春壯陽 亢進性能 返老駐顏 滋補精血

欲不老 ユベラ
奉天市青葉町十一番 田邊商店
各地藥房均有出售 一五〇粒 七五〇粒

泰積極參加建設圈
對我承認後近將承認國府

【西貢二日電】西貢某界方面消息稱、此次日軍增兵乃貫通從來英美命脈于一部印支人及中國人富享方面、以異常衝擊、此肇中、早已遂行財產整理、故雖經安南當局之滙兌管理、施以種種手段、而企圖資本之移轉外國者亦有相當數、頗爲一部分之特殊現象、一般各界均呈平穩、交易方面、亦無何等變動、又據其他情報稱、日軍之和平增兵、對圍繞泰國之國際情勢、予以好影響、由於畢班首相之軍政兩權完全把握、伴隨獨裁的立場之形化、泰國之向東亞共榮圈建設積極的增加、可以名符其實、該國承認汪政權、亦似於最近實現、又泰國目下似已有相當廣汎之動員、此似爲對周圍變轉情勢之臨機應變之預備手段云、

離間日泰友好
英國無恥散布流言

【盤谷二日電】因日軍對南部安南增派之實現、英國側益感恐慌、乃增強緬馬來方面之軍備、並散布日本準備攻擊泰國等等流言、而對泰國民煽動泰日離間工作、一日之軍部機關報泰拉斯爾報、對此風說、付之一笑而揶揄之如次、宣傳此無根據之風說者、當自慚愧、英國側日來傳日本準備由康勃加進擊泰國、此實無根據之虛話、蓋日本與泰、有完全之諒解、固眞的友邦也、

對汪近可承認
安南與日友善至極
彈壓華僑不穩份子

【西貢一日電】安南側對於日向南部安南前進之態度、比較去年向北部安南進駐當時、比較和協極形好友之勢、當局之此種態度、反映於最近法文報各報、關於日軍前進記事之處理、顯然愼重之至各報主要揭載亞里普通信社提供之記事、而論說等亦然、例如二十九日有力報紙倍修報論云、『吾人不知此次日法協定之眞相故不能加以何等批判、假令有所聞知亦絕對信賴法國政府、又信賴德克總督、吾人惟默默遵從當局之處置、』吐述極穩當之意見但就中、如二十八日夕刊維昭亞遠吉報、亦有觸當局之忌諱者、安南當局、盡全力順應新事態、維持治安關於從來成爲策動根源之華僑取締、最爲用意、禁止公開集會、命將在公衆場所、揭揚蔣介石肖像寫眞等、自動的撤回、獎勵極端言論之國民黨機關報民報、總商會機關報遠東日報兩報廢刊、採取萬全方策、而蠢動分子之跳梁極難絕滅、近似對於此等不穩分子、斷行一齊檢擧、一部依然未斷反日分子活躍之跡、一方、法國人安南人、尤其華僑本身對於日本積極的協力、不外安居樂業深自覺悟、寧多進而期日本更生目下以在河內之南京政府通商代表林珈珉氏爲中心、汪政府之活躍、頗趨活潑安南當局、近對汪政權、將以何等形式、正式承認、可能性、非常濃厚云、

日軍更向某地進駐
空軍陸續抵西貢

【西貢二日電】、繼西貢登岸後一日午前六時、日軍〇〇精銳部隊、復向南部安南主邑〇〇開始前進、分乘〇〇輛之載重汽車由西貢埠頭開始行動、而沿湄公河流域、於徐徐微風中前進部隊所持日章旗、不時爲風擺動、穿穆樹之密林而進、午前十時將過、先發隊已抵〇〇州境、而預定於黃昏前後抵目的地云、

【西貢一日電】呼應地上部隊、向南部安南增派之日陸鷲、山本、成田很木、弘中、永野、藤井各部隊、於一日午後〇時五分、由第一機先導、在炎熱之西貢郊外、〇〇飛行場堂堂着陸、自茲〇〇之大編隊、從事守護南空、

發揮總力最高度
產業貿易均有至當對策
左近司商相行政談

【小田原一日電】左近司商相、爲新任奉告參拜、一日午後十時三十五分、自東京驛啓程西下、車中關於當前商工行政談述如左、

（重要產業統制令）今日世界情勢、眞處於一觸即發之時代、日本必須整備雖立於任何事態亦向確固不動國是邁進體制、總而言之、必須以自然之經濟力、徹底的遂行生產之擴充、以謀充實戰備、增强基礎國力、安定國民生活也、因此、自須依據徹底的重點主義、以謀資材資金勞力輪送等之集中活用、關此須遵循日前閣議決定之經濟新體制要綱、急速實現產業組織官民一體化、關於重要產業團體之勅令要綱、上月三十日總動員審議會席上愼重審議結果、已告決定具現經濟新體制之眞正劃期的官民協力制度、於玆始告確立、此據適切之運營、集中眞正國家產業經濟之總力、便可打開時局政府除今後鐵鋼之外、關於煤等主要產業、更加促進統制改正、

（貿易問題）美國施行對日資產凍結令後、頗行强化、而對於回繞我國之諸國對日經濟壓迫、謀確立東亞共榮圈內自主的貿易、同時、對於今後此等諸國之具體的運營、充分注視其歸趨、講求無論如何場合、亦可對處之對策、我國當前値空前之重大時局、我國確固不動之大方針、已告決定、舉國集中全力發揮國家總力於最高度、確信必可突破時局也、

坪上參議赴日

滿洲國參議坪上貞二氏爲與日本外務省商議事務起見、已於一日午前七時三十分、搭乘由新京啓航之日滿連絡機東上云、

華北統稅提高

【北京一日電】華北政務委員會、自八月一日實行提高棉紗、煙草、洋灰啤酒、火柴等統稅之一部最高者約兩倍、

匈牙利停止 磅弗匯兌市價

【布達佩斯一日電】據普斯達報所載、匈牙利國立銀行、此次停止發表英貨及美貨滙兌市價蓋由于經濟狀勢之變化及於歐洲諸國、此兩種匯兌、已顯然失却重要性所致云、

對南美攻勢猛烈
美已操縱巴·烏等國

【不宜諾斯愛理斯卅一日電】據可靠消息謂、烏拉圭政府高官、三十日已抵當地、對于美國政府之提案、
一、記入日本於黑表內、
一、對于黑表所載之日本商社、須按制南美諸國之交易、
第二項有所協議、由此可見美國對南美之攻勢、驟然猛烈、爰是素爲懸案之巴西美國問題、巴西已允諾美國之要求、決定以民間飛機場七所供美國之使用、自是美國遂將烏拉圭、巴西、巴拉圭等操縱、一面并以餘勢、整備阿根廷各團休勢、以烏拉圭爲伏線、向阿根廷活動、漸次縮小此包圍圈、縱然阿根廷堅持向來之中立政策、而不肯驟然拋棄、但其不允美國最近之一億一千萬美金之信用借款、其財政即有瀕於破綻之虞也、由是觀之、可料其終必軟化、關於此次高官訪問當局之結果、各方面非常注目云、

猛炸赤都投彈如雨
德機編隊作第八次空襲

【伯林一日電】德轟炸機編隊、自卅一日午後十時四十五分、迄一日未明、亙三小時、空襲莫斯科、投下如雨巨彈云、

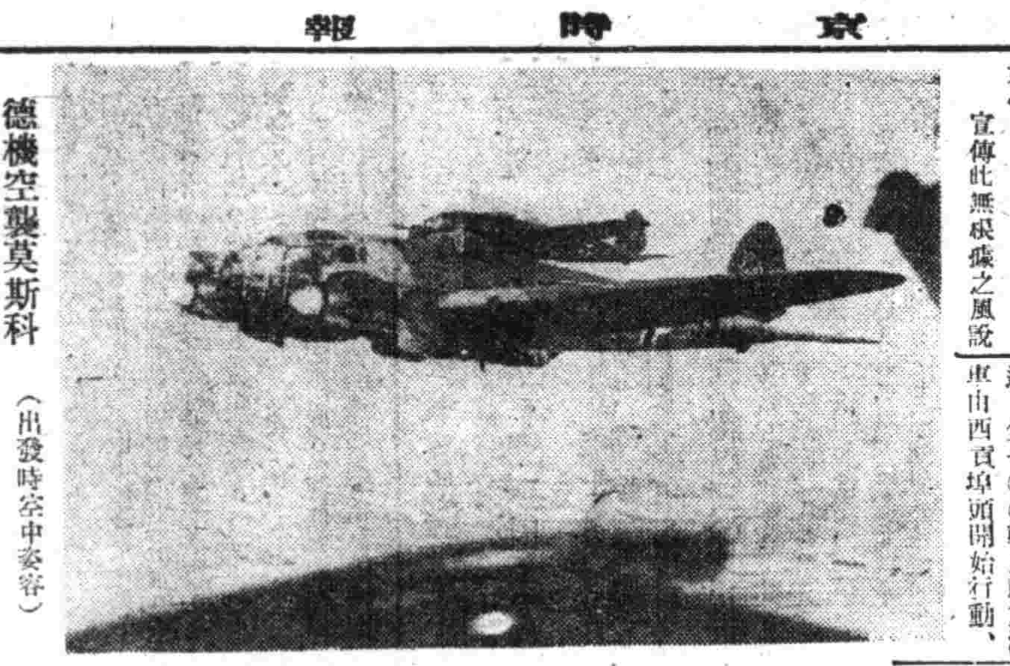

德機空襲莫斯科 （出發時空中姿容）

市內未被大害

【又電】三十一日夜、德軍機之第八次莫斯科空襲、係十一時前亙三小時餘遂行、然市內並無大被害、日本僑人亦未受驚、大使館亦於二三日前得到瓦斯之口罩配給、昨日又爲備萬一、遂行防火演習入夜全日人之三分之一於大使館值宿、殘餘之三分之二、赴『銀之森』避難所、每日至共處出勤、市民每朝讀新聞披覽戰況、頗呈安堵狀況、女子兒童之大量避難、亦先告一段落、故各停車場已不見當初雜踏情形、市內甚爲蕭條、但晝間熱鬧場所、仍然如故、曝於廣場之德機雲格八十機之殘骸、連日招來人山人海、故由騎馬警察整理、空中自朝蘇聯戰鬥機不絕亂飛、街之復舊工事與防空壕工事並進中、夜則急赴所設之避難所、九時許人影已稀、且呈緊張空氣云、

東部戰線德進展

【柏林一日電】德軍司令部一日發表
一、東部戰線之戰鬥、依然於德軍有利進展、
一、於英本國周邊、德空軍擊沈三千噸級貨物船一隻、又炸傷大型商輪兩隻、
一、德空軍三十一日晚、空襲英本土東部及南部、海岸港灣施設及南部英格蘭之飛機場、

蘇機炸德機械部隊

【莫斯科一日電】蘇聯情報局發表
一、三十一日晚、於斯波爾、齊夫、斯莫林斯科及基特密爾方面、繼續戰鬥中、其他方面、無有大作戰、
一、於此地方之戰鬥、赤空軍協同地上部隊、痛擊敵機械化部隊、步兵部隊、砲兵部隊、
一、於波羅的海、蘇聯空軍、炸沈德驅逐艦一隻又炸傷商輪三隻、
一、德空軍、三十一日晚轟炸蘇聯士運河之敵軍事施設、

大英帝國的沒落（七）

英國羅巴特·布里弗德著　南胡譯

民間的歷史書或學校的歷史教科書上記載的英國征服印度的事蹟、多半是適於英國而改編的、

把在馬德拉斯海岸地方紮下根基的法國商業移民、向印度帝國的內陸地方發展的計畫、最初由法國的地方指揮官就想到了法國人想由馬德拉斯海岸地方、驅除英國人、但法國人既沒有本國政府的援助、又沒有當時像英國的制海權、終被英國人打敗

然而、英國人的征服印度、並不是由馬德拉斯海岸開始的、實際是由孟加拉地方做築基的地點、其征服印度和與法人的戰爭也不發生多大關係、印度的被英國征服、完全是英國對土着的統治者、用盡一切狡猾謀略的原故、

一七五七年、克萊布所率的英軍、於孟加拉的一個村落普拉西、法國與印度的聯合軍一敗塗地、印度永久的運命便被這一戰決定了、

其後英國的征服印度、用盡各種陰謀手段、幾乎不用戰鬥了、

英國提督查爾茲、內比亞觸關於合併孟買北方信地地方的問題、自本國送交的文書上說、『吾等雖無攻略信地之權利、但吾意卻欲實行、因其過於有利而且有益也、雖然、吾知其難辭人間罪惡之罵名矣』

牛津版的印度史、對英國征服印度的題目、寫得不甚詳確、竟敢坦然自安的寫道、『土着之王族、被英人詐取、剝削其利益固屬事實、然令人不快之題目、已無庸過事穿鑿矣、』

英國人在印度征服地的掠奪、和西班牙的征服者們在中太亞美利加的行動完全一樣、把握『墨西哥的征服者印爾發斯（一四八五—一五四七年）或比薩羅（一四七五—一五四一年）時代的西班牙人心的狂燥氣氛、已經充滿了英國人的心中、英國人的貪金慾、幾乎是亘古以來舉世所未有的（E、湯姆遜及G、T、卡雷特的英國支配印度的興起和成就、）

尤其是孟加拉地方、連最後的一點東西、也都被搾取去了、

織物業者或零售業者、硬被命令得承認織物原料或其他物產的半額收買契約書、如果契約書押晚一點、立刻裸体、鞭打一頓

當地全体的米和茶、都用很小的價錢被當地英國機關收買去、然後再訂上極昂貴的價格賣給當地的土人們、這樣買賣的結果印度全土都飢餓了、孟加拉地方的人口餓死了三分之一、租稅的徵收、都按百分比計算、只見官家的契約書、每天如雪片般飛向民間來、

據英國的第一任印度總督瓦稜、黑斯夫格斯（一七三二—一八一八）的裁判上陳述的一個例子看來、爲了收某地方的鴉片稅、由東印度公司派遣的叫薩里般的人、他把包買契約書立刻賣給一個人、就得了四萬磅、買到那契約書的人、當天又以六萬磅、轉賣給別人了、這一時的收稅人竟能獲得莫大的利益、據馬克雷的記載、東印度公司的經營、比以往賄賂選舉還要更甚一層、其中充滿了撒謊與腐敗、

又據謝里丹說、東印度公司的幹部們、兼有燕商人們的卑劣根性和海賊的效尊性、

他們由土地的有力者把人家的恒產橫領後、仍然不滿足、他們把人們固有的財產、一搶而空、東印度公司還以『保護』的假面具、對於土地沒被橫領的土地所有者們還大言不慚地徵收一等免掠稅、

謝里丹還說『裁判長拿着一把行商人隨便做的證據、宛如巡回的審告者似的、不辭厭煩地到印度各地去巡察、使從前的印度統制者們頭落至最不休面非人類的崖治、而裁判官也漸漸都變成他們蔑應氣求的夥伴了』、

當訂結印那爾協約時、黑斯丁格斯藉口說是印度太守財惡的禮物、實質上分明是受了一千萬磅的賄賂、

印度人和黑色土人同樣地被英國驅集着、延續了多年、一直到現在、

印將被戰禍
事務長發警告

【倫敦一日電】雅美利印度事務長、於一日在下院警告謂此兩三月內戰火有波及印度之危險性如次、

『印度既入戰爭、前途之戰禍脅威將於此兩三月內、自東西兩面、愈迫近海岸線矣、』

渝罷免張發奎

【香港卅一日電】重慶來電稱、國防最高委員會、決免去現在第四戰區（廣西及廣東南部）司令長官張發奎之職、其後任已任命黃紹雄（現在浙江省主席）爲司令長官、並由黃兼任桂越邊防總司令、近將正式明令發表云、

英發表與芬斷交

【倫敦一日電】英國政府於一日正式發表芬蘭與英國斷絕外交關係矣、

美使晤裴丹

【維西一日電】里駐法美國大使、於一日正午、會見斐丹首席、對一般政治情勢作要談一小時半、彼時、對遠東、尤對安南問題、似曾觸及、

香港入英幣圈

【倫敦一日電】英國財政部、本諸國防財政條例一日付以省令表明、香港改爲英幣地域云、

失照聲明

啓者茲有大杜恆山所名管業大山村雪裡站屯南大稜地一段坐落雞冠西北均至王龍原地東至道南至徐廣太地地一段東至稜頂分水嶺道又丁家坊屯大桂良分界溝門裡一段在內（東與杜恆茂分界溝長嶺下山廢及分界西至嶺頂分水嶺道張殿芝下與朱杜張三姓分界大樹爲界於昨年三月間搬家不愼遺失除聲明本村轉請縣署補照外特此聲明勿論落於何人手概作廢紙

鳳城縣鷄冠山村雪裡站屯　杜劉氏啓

失照聲明

敝人以擇善堂領名坐落四區尚文村耿家窩堡字六二號浮多地四畝九分南至河北至道東至李作周西耿姓大照一張事變時丟失除呈明縣署補發新照外失照勿論何人拾得概作無效聲明作廢

通遼縣　陳百勳啓

緊要聲明

敝人經友介紹納白秀英爲側室於本年春間實行同居不意忽於本月十九日晨不知何故私自捲逃踪後除在法庭依法呈報備案外特登報端該氏自潛逃之後在外一切行動敝人概不負責恐未週知特此鄭重聲明

黑河　孫佐賢啓

失照聲明

敝以王國藩領名坐落通遼二區四村雪中放實丑字十九號內編地字基地一晌五畝又王樹章領坐落同上丑字十九號編地字基地一晌五畝大照二張事變丟失除呈縣公署補發新照外聲明作廢

通遼　王國藩　王樹章　仝啓

敝有金廣財領名下則地六畝續照一張第一一八八號坐落臨江縣六道江村小禿尾把溝門東至山根西至崗西坡北石南至崗頂北至界石於康德七年被火焚毀除請縣補發新照外聲明作廢

金昭臣啓

緊要聲明

啓者張振東領名地照一張中則二十畝六分東至道西至壕南至陳姓北至劉姓張玉和領名城則八十四畝東至濟南至陳姓西至岡北至劉姓坐落柳河縣柳樹河村吉祥堡於康德二年二月十四日因柳河街火災被火焚毀除呈請縣公署補發新照外特此聲明作廢

聲明人　張廣祥啓

遺失支票聲明作廢

敝店於七月二十日由源泰昌開出功成銀行附付六三五八三二號支票一張計國幣七千五百貳拾五元不愼遺失除向該號及銀行聲明、遺失止付外特此登報聲明無論落於何人之手概作廢紙

奉天小西街　時實商店啓

緊要聲明

關於奉天市瀋陽區一心街一段五七號滿光球場全部業務限至本年八月八日止除另有組織並變更字號爲賓宴樓飯店外惟前經理王春芳不但完全脫離前記營業一切利害關係且對右球場名義所欠內外債務及担保等害關係概由王春芳負責清理與賓宴樓飯店無涉惟有台球九部廉價出售希向本號接洽同此聲明

右聲明人　王春芳
仝　上　王雲亭

脫離父子關係啓事

張忠堯（民法所定）親權對於其次子張和命在山東青島市楊家群村與長男張龍同居定住然而張和決對不承認因此張忠堯取消關於張和從今之後扶養之義務絕斷恐口無憑立字據爲證

康德八年陽曆七月卅日

中保　張守禎　趙伯潤
證人　閻廣華
父　張忠堯立

關於代乳粉配給之公告

向乳幼兒所配給之代乳粉從來由市公署辦理配給票之發給事務自八月一日以後改由各區公署辦理配給票之發給事務特此公告

康德八年八月一日

奉天市長　鄭禹

招考事務局員公告

一、額　數　若干名
一、資　格　國民高等學校卒業者或同等學歷者且經政府檢定日語三等合格以上者年齡二十一歲以上三十歲未滿之滿洲國人
一、待　遇　採用爲奉天省下商工公會事務局員薪俸依成績優劣而定與以五十圓乃至八十圓之
一、考試日期　八月十一日午前九時
一、考試場所　奉天省商工公會

右志願者於八月九日以前持親筆履歷書提出於前記考試場所爲要

康德八年八月一日

奉天大和區協和街一段七五號
奉天省商工公會

工員募集

募集名數
一、旋盤工　三〇名
一、木工　若干名
一、鍛工　〃
一、鍛金工　〃
一、自動車修理工　〃

見習工年歲不拘工資及其他等項面談決定如有希望者須親筆履歷書帶來每日早八點至午前十一點接受

奉天市小西區惠工街三段
同和自動車工業株式會社
勞務課
電代表（二）二一一二（社內一一九）

通告

自行車存放地址
城內　中央銀行前
浪速通　中央郵政局前
大廣場　中央銀行前
大廣場　正金銀行前

關於折扣券現已發行壹百回券七圓貳角各營業地址均皆發賣希賜顧是盼

奉天輕便交通社
電三—六六八二

開業公告

敬啓者本社今歲爲擴充工廠刷新營業起見爲於機構斷行改革已向法院申請登記完了於四月二十三日正式開始營業特此登報佈告今後希各界及同業者竭誠關顧指導爲荷

營業科目　電鋸製材建築用材各種箱精製下默批發零售家具製造木器修繕薪柴販賣並代理客事

社址　奉天市瀋海區靜安街一段二九號
株式會社大昌製材廠
專務董事　董萬長

聲明

啓者王式玉所有坐落奉天市一心街六段六十九號計土地二百二十五方米建物二棟一間之不動產賣與張喻之辦理手續之際將地執照及建物登錄証書不愼遺失除登報聲明外該執照無論落於何人之手概作廢

聲明人　王式玉　張喻之

私立奉天國光女子洋裁學院招生

宗旨　以供愛好研究洋裁者爲目的
學額　本科十名速成科二十名洋裁夜課四十名
期間　本科一年速成科夜班半年
入學　八月十日以後隨時入學
宿舍　寬敞資格不限

奉天大南門裡秋獎胡同函索簡章郵費二分

青山夫君

見字請速回家一切請放心可也家庭生活都由他們援助我想到我們決無其他異議千萬不要愰走前徑

張春齡白

募集僕役

年齡十五歲起至十七歲左右通曉日語者希望者務於八月三日至四日期間內午前來社接洽但須要奉天市內居住保證人

奉天大和區青葉町十一番地
田邊藥品株式會社

開催價格等臨時措置法說明會公告

茲依左列各項舉開說明會關係業者均希出席聽講特此公告

1、日　時　康德八年八月三日午前九時
2、場　所　奉天市公署後皇寺東厚生國民優級學校講堂
3、聽講者　物品製造業販賣業或物品販賣業者每一商號出一人

康德八年八月二日

奉天市警察局
奉天商工公會
經濟警察協力會

正大光明　發財捷徑

滿洲證券取引爲達成日滿經濟提攜開發產業振興工商乃順應國策公開之交易場所不但不受任何限制更能隨意運用資金實是經商大好良機敝號專門代客買賣各種期現股票及國公債券等事倘蒙賜委必當竭誠効辦備有買賣股票說明書函索即寄不取分文

滿洲證券取引所一般取引人
永　永興證券
經理　楊國耀
奉天市大西街二段六六號
電話（二）二五五五　四三八六番　六二五四

育嬰寶

治小兒咳嗽喘急驚風抽搐及初生百病
欲保兒童健康家中宜常儲備
◎無病時服之能防一切雜病
◎病輕時服之能以早期全愈
◎病重時服之確保轉危爲安
每袋定價國幣四角

輔兒康

清瘟解毒散火排熱小兒唯一保生藥
小兒常服本藥一切雜疾不染
風火瘟毒●赤遊丹毒●痘疹餘毒●痄腮面腫
胎毒胎熱●咽痛口瘡●目赤火眼●朧耳牙疳
頭身瘡毒●流行時毒●諸般瘟毒●疳癖積聚
每袋定價國幣伍角

蔘茸補丸

用國產蔘茸配成最合國人體質
適應症
腦弱神衰　健忘怔忡　心悸氣弱
腎虧精滑　記力減退　自汗咳嗽
陽痿遺精　貧血胃呆　頭眩耳鳴
腰腿酸痛　夜內失眠　腎囊潮濕
每瓶出售壹圓貳角

保肺素

治男婦各期肺病●咳嗽喘急●唯一救星
滅痰潤肺●咳嗽立止●頑痰驅逐●喘急能安
肺癆清淨●呼吸暢利●打倒肺病●早返健康
初期輕嗽●一盒立愈●老年久嗽●數盒保痊
每盒定價壹圓貳角

羚羊清毒散

◎治小兒瘋疹丹痧◎及流行各種瘟疫◎
欲保嬰兒之健康必賴良藥之輔佐俾防患未來
本藥係用羚羊廣角及珍貴藥料配成內清臟腑外散表邪凡疹毒瘟疫流行雜病等服之俾效
價目●每袋伍角

婦女月經丸

功能調整月經善治赤白帶下
●女界良藥●
價目●每盒十二付足價壹圓

國內各省城鎭經理分銷處列後

龍江 和發源　通化省 和發信　吉林省 新興藥房　安東 東益增達　赤峰 長興隆　扶餘 興順德　四平街 裕慶亨　昌圖 順興福　公主嶺 義和順　新京 輝耀藥房　新京 義和謙　新京 天益堂　新京 德育堂　九台 信和德　雙陽 福興源　懷德 長發祥　伊通 積盛宏　敦化 和發厚　敦化 五洲藥房　延吉 和發盈　農安 德泰增　蛟河 五洲藥房　蛟河 中西藥房　盂廟 和發慶　仝 和發祥　樺甸 和發元　樺甸 德興同　磐石 育生合　大連 市德記公棧

東豐縣 德發興　仝 積盛隆　西安 積盛壽　西安 德豐祥　平頂 德泰增　海龍 和發新　朝陽鎭 天泰長　仝 德慶通　山城鎭 茂盛興　清源 永和順　扶順 信仁堂　扶順 義和成　本溪 慶和謙　鐵嶺 義和成　鐵嶺 和發久　仝 廣增福　西豐 德聚源　法庫 和發昌　康平 和發玉　開原 增順昌　四平街 裕發和　通遼 德泰順　仝 德慶會　通遼 和發復　遼陽 天福堂　遼陽 天福順　鉄山 天盛興　大石橋 衛生堂　營口 洪春堂

營口 咸春堂　蓋平 咸春堂　瓦房店 永泰長　黑山 和和堂　北鎭 同生藥店　朝陽 世德堂　阜新 德春和　建平 世德堂　凌源 萬育堂　赤峰 春生堂　烏丹 長興隆　圍場 寶和堂　隆化 德生堂　圍場 天田藥房　平泉 春裕堂　仝 春生堂　承德 同仁堂　北票 寶春堂　錦州 省實春堂　仝 德潤堂　仝 大德堂　清河 大合堂　興城 增壽堂　興城 延壽堂　綏中 東和堂　海城 和發福　仝 大生東　仝 元興順　田庄台 天春長

如欲大宗批發函商面議均可　總發行　奉天市大北街三段二二號　育生堂藥房

經濟與產業

滿日華貿易調整會議 日企畫院舉行

【東京電】企畫院、於一日午前十一時許、招請商工、大藏、農林、對滿事務局、興亞院、駐日滿洲國大使館、經濟處理關係各官廳代理出席、舉行日滿華貿易連絡會議、以目前之重要問題、討議左列各項、

一、日滿華貿易統制機構調整强化之件、

一、調整費運用之件、

一、日滿華關稅稅政策之件、

一、既定貿易計畫調整之件、

正午一旦休憩、午後繼續舉行、席上、企畫院側作總括的報告、其後以華北調整費現在額約爲七千萬圓、然徵收調整費之統計、概爲不必需或不急用品、以此供與生活必需品內價格之低方面、竟獲得頗好成績、故希望滿洲國側、徵收輸往日本奢侈品、以調整費、又於統制機構、聯合會將不日改組擴充、因望滿華側、迎合此項方針、俾從統制機構運用之萬全、關於貿易組合、爲適應新情勢計、特加若干調整、關於關稅政策、似將調整從來之從價稅與從量稅不均衡云、

商工金融合作中央會 機構一部改組

【新京電】商工金融合作社中央會、爲徹底自體監察計、並强化理事長爲中心主義、以期同社業務運營刷新、一日起中央會機構一部、改革從前業務部附屬之監察役、今次改直屬於理事室、部伴隨一名之監察役增員好二名而人事一日發令如左

（經濟部事務部） 金子己代治

命檢查課長 金子已代次

兼任監察役 草部弘濟

命監察役兼調査課長、檢查課長、監察役 蔣延臣

檢查課長及監察役開去兼務

命指導課長兼監察役

監察役開去兼務 藤田論吉

日對配電統制 舉開特別委員會議

【東京專電】配電統制令要項審議之國家總動員審議會、特別委員會、繼續前日（二日）午前十時、於首相官邸開催、有副總裁鈴木企畫院總裁井野相松田鐵相民間側特別委員十五名關係官等出席、所有細目盡行誠懇應答而於午後二時其審議告終、又於四時、舉行總動員審議會總會、由該間特別委員長、報告委員會之審議並結果、更進行數項之、審議、休以今日之總會、與政府原案方式、予定可決云、

滿洲火保業績 總契約三十億

【新京電】滿洲火災保險會社本年上半期末之業績、爲總保險契約額三十億九千八百六十四萬九千餘圓、按科目別細之、則火災保險二十八億九千八百萬餘圓、件數百七十萬餘件、海上保險一億七千四百萬餘圓、九萬一千餘件、運送保險二千九萬三千餘圓、五百四十餘件、自動車六百餘萬圓、七十餘件云、

華中華北貿易計畫 將必全部變更

【上海電】今次美國封存日華在美資產、其波及大陸與華北之影響似爲最大、因之今後華北依存日本內地程度亦愈深厚、且本內地可供給大陸之物資、必減少對華中之供給、反之華北從來要求華中之物資數量或將增多、今日與美國之貿易關係、此後之狀況、頗難測及、故爲於華中北間之貿易計畫之再次樹立、豫測確定數目、當屬不可、然華中方面、則以爲小麥粉華北之要求量、當將增大、今後交換貿易之內容膨脹、自難避免、

然從來續行之外貨清算亦已完全停止、故無發見調整兩地域間物價乃至通貨價値之理想淸算方法、用以替此、然日本內地與現地間進行之調整方法、亦足以爲參考、

總之因、蘇聯突而修正物動計畫、以致圓域內之全体的貿易計畫、已有全部修正之必要、因實行封存、發予各方面之反響、現已回復常態自應舉行再樹圓域內貿易計畫之協議會、惟今後之會議、將避免從來日部間之各種折衝形式而於日本內地舉行全休會議云、

本年滿洲棉花 豫想增收二倍

關于本年之滿洲棉花耕作、據目下之情況、以觀進行殆極順利、蓋播種當初以多濕之氣溫、五六月前後曾有遭被害及其他病虫害、或水害等之地、生育多被阻害、然較例年則損害可謂輕微、總之蓋爲近二、三年來罕見之豐收、滿洲棉花會社、曾以現在耕作狀況推斷、謂較去年可增收二成、至於蒐貨、自本年起、當由棉花會社從事生產、因蒐貨已見一元化、故堪稱良好成績、目下已以較去年增加六成之蒐貨、而爲一般所期待焉、

省聯協議員 參加者會議

【昌圖】縣本部爲求此次參加四平省聯合協議會圓滿達成使命起見、時於上月（三十日）下午一時、在事務長室、以縣本部長副長、事務長爲中心、招集省聯協議員三名、各委員、各機關首領、縣本部職員約三十名出席之下、對於議案整理內容、並協議員應注意事項、予以詳細之研討、最後懇談、收得效果甚大、於下午六時許、始圓滿閉會云、

滿關輸入免稅特令 本月七日實行

【東京一日電】關於滿洲國及關東州生產物品輸入稅免除等之勅令（依關稅定率法第三條第二項之規定）予定自八月七日實施、該勅令之骨子如左、

一、關於滿洲國生產物品、對玉蜀黍、大豆、蠶繭、白鹼、木炭等滿洲國生產品之日本輸入重要物資十八種、免除輸入稅、

一、關於關東州生產物品、免除從來之輸入稅等關此、廢止大正十四年法律第五十一號、統合於新勅令、並於對滿洲國之免稅品目中、追加玉蜀黍、大豆、礁粉等十種、更適當追加落花生油、獸脂、苛性曹達、船舶等十四種、削除從來免稅及減輕品目中無續存必要之十八種以整理之、

一、受免除較入稅者、依關稅法施行規則第十二條、須有生產現地證明書、又關於關稅定率中裝化水素油（硬油）之改正規定（本年法律第七十六號）亦依同令施行、

農產種子配給事務 興農社即統合辦理

【新京電】康德五年十月創立以來、貢獻農產物增產之滿洲種子配給協會、藉興農合作社創立契機、統合於合作社、業在興農部、合作社、協會三者間進行協議、此次關統合之諸般準備、告畢、三十一日、統合諸手續、遂告完竣、是以種子配給協會、一日午前十時、在新京本部、舉行解散式、興農合作社中央會、統合後、該協會業一切、在該會指導部種子科、運營繼承統合後之種子配給業務、按如左方針、加以刷新、

一、配給種子優良化

從來唯收買登市品、而爲保早收買時期、並導收買優良種子容易計、關於立毛者、依據優先予約收買之、

一、僅限定增產用

從來置重點於特殊食糧作物、共量及種類、頗達多數、原則止限定增產用種子、以行配給、

一、收買方法、

則上根據依舊採取法、從來之方法、暫亦併用、此等諸方針、自本年起、立則實施中、而小麥已入於收穫期、是以仍依據從來之方法云、

先錢豫想意外進展 除草期農村資金平穩推移

【新京電】可以左右農產物增產之除草最盛期已至、鑑于現下勞力並勞貸之現狀、對于農村資金之徹底、並滯留資金之現狀、各方面頗爲注目、尤爲擔當供與興農資金之合作社機關、當實施先錢制度時、爲使之全休動員起見、一旦貸付業務停頓、或可影響於除草工作亦未可知、但以先錢交付豫想以上之進展、不僅農村貸付現驟縮之情勢、即絕對額亦竟可凌駕去年同期之農村貸付額、因除草資金洼貼顯示並無何等故障發生、其他出產當地資金、已呈相當流通之現狀、農村資金狀態、頗爲平穩而可安然推移、蓋康德七年七月末對於農村之貸付金、達一億八千六百餘萬圓之鉅、其大部均用於除草資金、然本年七月末以前之貸付殘額經極力抑制之結果、雖需要甚彩、但以約一千五百餘萬圓較去年同期、實示以一千餘萬圓之減少、至七月末以前之先錢放出、則爲六千八百餘萬圓之巨、而據農民所得者能占大部之觀點言之則本年農七月末以前於農村放出之資金大抵已不下二億二、三千萬圓之鉅、較去年同期當示四千萬圓程度之增加、而超過去年度最高之一億九千餘萬圓、本此現狀則雖除草勞動力頗爲窮窘、或勞賃甚爲昂騰、畢竟可預想能獲得充分之效果、又以先錢放出、尙能收獲之結果、故可斟必增至相當程度、然合作社仍謀極力抑制農村資金之放蕩、因決定今後採用厭縮貸付之手段、以充今後之必需資金之備云、

大連市西崗街九一番地 老德記西棧大藥房 主人 康郝氏 電話三一七八八番

大連市福德街三三 生發祥雜貨商 主人 包夢梅 電話三•一〇七五 二一八一番

大連市鹿島町三 福成油坊 經理 張星三

大連市不老街五五 大連落花生加工小賣商同業組合 組合長 沙保琛 副組合長 宮換明 主事 玉塚平八 電話三•四八一八番

大連市寶町一 同泰油房 經理 黃信之 電話二•四九六八番

大連市福德街一四 麵食同業組合 正組合長 牟蘊玉 副組合長 曹國珍 副組合長 韓永林

大連市榮町二之九〇 德順煤廠 王榮桂 電話三•四七六二番

大連市榮町番外一 長興和木廠 李長久 電話三•一〇三七番

大連市千代田町五 同樂源小賣所 甯學堂 電話二•三〇二二番

大連市興町七二 大連客棧組合 組合長 張佩瑜 副組合長 張宗周

大連小崗子遊廓組合 組合長 曲尊三 副組合長 馬玉珂 楊春筦

小崗子貿屋組合 組合長 龐聘三 副組合長 薛吉田 盧仁堂

大連市西崗街一三一 同聚福德記綢緞莊 主人 于永明 經理 王靜安 電話三•二〇一〇番

迎歡主顧 優待團體 大連中央旅館 本館 大連驛西鄰 電話三•三八七九 新館 西崗平和街三九 電話三•一四三五 主人 除業恒

大連市西崗平和街三九番地 大連西崗客棧組合 電話三一一四三五番

大連市平和街一六 杏樂天 運元亨 電話三•一四六八番

祝

大連市蓬萊町五一 小崗子滿人飲食店組合 組合長 運元亨 副組合長 房樂賓 電話三•四七八一番

大連市西崗街三七 交通旅館 孫雲高 電話三一一九六四番

大連市松林町三九 關東州阿片小賣所組合 組合長 王友人 副組合長 王幹臣 太史丹五 電話二•三四八三番

大連西崗泰公街五五 小崗中央料理店組合事務所 組合長 李憲章 副組合長 王明君 莊九海

大連荷馬車營業組合 組合長 顏三峰 副組合長 王銘三 周子揚

雲閣電影院 電話二五三五九番
今天 一日 二日 三日 四日 首輪新片 華新公司作品有聲巨片 白雪公主 陸露明 韓蘭根 姜明 洪警鈴 湯傑 葛福榮 章志直 主演 加演滿映132報新聞 票價六角
奉滿映協會通告 本年上季優待券已滿期失效下季新票已發出凡持上季券來者即收回之特此聲明

南市場 國際劇場 公演日期 八月一日 二日 三日 藝華公司古裝傑作 有聲說部離奇巨片 新盤絲洞 西遊記之一 汪洋主演 加演 滿映新聞 我們的全聯B 下期預告 協和劇團公演 同時電影 電話(二)一六一二一番

光明電影院 二日 三日 四日 飛躍驚險巨片 耀込戰法 加演 可受慰問隊□水島之生活 下期 梁三伯祝英台

天樂 二日 三日 四日 演 國華公司出品 碧玉簪 周曼華主演 下期換演 新盤絲洞

天光電影院 二日 三日 四日 五日 演 華新公司有聲巨片 雪艷娘 王熙春主演 下期 化身姑娘 一集

光陸 CAPITOL THEATRE 演期 二日 三日 兩天 德國戰鬭巨片 ジャンベルシャン 加演滿映一三二報 下期預告四日演 李阿毛與東方朔 周曼華 尤光照 主演

亞洲電影院 二日 三日 四日 演 上海名片 梁山伯祝英台 張翠紅 顧也魯 主演 下期換 西廂記

共益舞台 滿洲演藝協會主催 華北演藝協會後援 日晝夜兩場
北京名劇又到了 趙嘯瀾 管紹華 日夜通力合演無上好戲
日戲 寶蓮灯 五子鬧事 代打堂 范寶亭 青風寨 徐霖 路訓 圖子行
夜戲 全部四郎探母 坐宮 盜令 過關 見娘 別家 哭堂 准代 回令
臨別紀念 最後一天 佳座無多 早臨是荷

百萬 宣傳中 服用後之效果爲証明、淋病與赤白帶特效藥京城「鄰藥房淋藥」(百發百中) 藥價試用二圓半劑四圓一劑八圓一人服用一劑定能痊癒 專賣所奉天江ノ島町八マムシ蝮藥房 電話(三)四五五五番

社會小說 如夢令 (25) (儒丐)

第三章

兩隻小圓眼睛滴溜溜放光，和她的年齡，好象太不相符，精、悍、狠、辣諸德，由她那兩個小黑窟窿，便都給流露無遺，無論怎樣掩飾，也不像溫存厚道的婦人，兩個小耳朵，右邊耳垂，不知怎樣弄豁了，聽說是跟人打架被揪豁的，鼻子倒很周正，可惜沒有鼻梁，失之過矮，薄片嘴，黃牙板，無一處不帶有奸狡凶悍的象徵，身穿一件半舊的毛藍布衫，腕子上約了兩隻很重的白鐲子，她是本街上一個女光棍，丈夫早已沒了，一般都稱她為張三奶奶，跟她有來往的，無論誰都呼她為三嫂子，這時她正跟一個烟客隔桌對坐，商量一件事，那人連件長衣裳都沒有了，只披一件不成樣樣的白布汗衫，大約因為天熱了，長大衣服，不是賣了，就是押給旁人，讀者諸君，也許想象得出他是老藍了，

『恐怕太小吧』張三奶奶好象不怎滿意似的說，『這年頭自己孩子還嫌多餘，誰還找這累贅，就說人家聘個童養媳，也得能作點事纔成呵，』

藍老八絕不以為她這是在拒絕，故意這樣說，為是多占一點便宜，所以依然涎着臉向張三奶奶說，

『三嫂子，無論怎樣，你得幫我個忙，反正我家那兩個孩子，跟着我也活受罪，倒不如都把她們給了人，自要教我緩一步，還還賬，我就往城裏頭一搬，弄個小買賣作作，不然的話，就說你這里的幾塊錢的大烟賬，我也沒日子還了，不如你幫我個忙，咱們好清賬，』

婦人見說，不覺暗笑，心說『這小子還想挾制我呢，把骨肉都求我隨便賣了，』可是口裏卻很外場的向老藍說，

『八弟，你這幾塊錢，嫂子給你墊得起，人不能老窮，等你發了財，別不理我就成了，』

『三嫂子，你真會拏我開心，求你賞末一點事，你都不肯幫忙，快要窮死了，還發財呢，』

張三奶奶見說，向炕那邊一努嘴，低聲說，『你先抽烟去，回頭再說，』說着一拉抽斗，由裡面取出一份大烟，交給老藍，只見他很滿意的，向烟榻那邊，物色他的臥處去了，

凡是到張三奶奶這里來吃烟的，全是一邱之貉，說什麼話，彼此都不避諱，

神皋雜俎

看了木蘭從軍以後 (八)

·冷佛·

木蘭在營，很具有報國的熱心，只惜有一位參謀帥爺，百般的抑制他，甚而在主帥跟前播弄是非，淨說花木蘭的壞話，木蘭也鬱鬱不得志，所幸有同時入伍的夥伴，兩人在默默中志同道合，其他將校也頗有激於義憤，贊助花木蘭的，後來敵人中，有兩個投降的軍官，都是寅緣那位帥爺，好像是花錢運動，來營詐降的，當下木蘭似乎已燭破隱奸，要報告總司令，不想為奸人阻遏，險些為讒言所害，這一段又好像薛仁貴征東，舊戲的『獨木關薛禮歎月』，那帥爺好像張士貴，

(譯叢) ·夜行車·

◇吉田絃二郎作◇ (馥譯)

火車急駛沿着琵琶湖畔，日近黃昏，我那時已經是十七歲了，因是初赴京都，所以初次旅行的心，鎖着寂寞的影子，那白壁的房舍，積雪的山，湖上的漁火，火車走着寂寞的影迎着寂寞的影，

『這不是關原嗎？』說着的是告訴我的那溫和的主人，使我不能忘掉。

看見了尖頂的三角形的樹林子，和那稀疏的樹林，

靜默着不很高的山丘，裝飾在天空，立着的那些矗立的樹林上面像是燃燒着晚夕星一樣的燐火，那一夜我也不能忘卻，

以後我幾次地經過關原，通過河畔，三角形的樹林子，矮小的山丘，而且也從車窗望見那夕星，我的心永久地寂寞，我忘不了那天的夜裏，我也難忘那聲音。

小河沿竹枝詞

(紹先)

絕好風光六月初，車乘三輪覺安舒，笑儂剛到凝香榭，十八女郎正說書。

唐宋時代之離婚書 (4)

慧翁

(四) 燉煌發見離婚書上堪注意之諸點

燉煌發見之二通離婚書上，有種種堪注意之點，今綜合的說明如下，(一) 唐代法，凡離婚之際，夫須作放棄文書，向官司提出，燉煌的發見品上，並無此種記載，(二) 凡文書上，自己不能署名時，概畫押，然據那波博士抄寫說，燉煌之發見品上，並無此種畫押，(三) 水滸傳，白兎記，今古奇觀等之離婚書上，概有手印，宋元以降之資料上，有手印者亦不少，然燉煌的離婚書上則沒有，(四) 此二通離婚書，本文之前半，皆用美辭稱讚夫婦之道或婦德，故若不讀後半之本文，竟不知是離婚書，此點與水滸傳，白兎記等之離婚書，大異其旨趣，(五) 離婚原因，一是妻與親族間之不和，一是夫婦間之不和，以夫婦不和為原因之協議離婚，唐律，宋刑統上，已有規定，(六) 此二通離婚書，指為協議上之離婚，直接表示之點，是『聚會二親，夫與妻物色具名書之』，『今對六親，各自取意』，供給三年之衣糧，也許是協議離婚之一特徵，然單意離婚上，是否亦用此文，則不得而知，須俟異日之考據，(七) 雖為協議上之離婚，而離婚書仍以夫為中心，例如『放妻』『放妻書』，好像是應該用於夫之一方意思之離婚書上，又如離婚後妻得自由再嫁，亦屬夫之立場言語，反之，妻方面對夫之再婚，則絕不提及，所以若無前記(六)中之一句『合意離婚』，則與夫一方意思之離婚，差不多完全相同，今為參考計，再引元末戲曲白兎記中之離婚書(原係妻家要求離婚)，除錄原文外，並將年月日簽字，五指印之格式列下，(未完)

(夫婦鑑)

·遊戲殺妻紀實·

余族舅潘某，少年倜儻，娶某氏，伉儷甚篤，閨房之樂，甚於畫眉，一日，購得假鬚一枚，懸於鼻端，戴大墨晶眼鏡，排闥入室，戲拍妻肩，妻回頭，見良人作如是怪狀，不覺嫣然一笑，潘遽出，去鬚除鏡，入室嚴詞詰問，適間何人到此，鐵面森然，掩扉遽出，妻無詞以對，竟投繯畢命，及潘回時已香消玉殞，慟悔無及，潦倒終身，愚以為夫婦一倫，最為難處，如賓一語，為居室之格言，潘某肆情謔笑，竟兆離鸞，我雖不殺伯仁，伯仁由我而死，戲無益，特誌之以為世戒，(寒翁)

北極探險家士蒂芬生

歷十一年艱苦 食豹肉燃鯨油

浮冰上趣味生活

世界上探險的事業，自意大利熱那亞人哥倫布，於一四九二年，橫斷大西洋，達到美國之一島後，即開始成為耐人尋味的一種有意義的東西了，但是，探險這件事，到底無論怎樣，都多少給人們一種可怕的印象，

▲瘋狂者出發

當士蒂芬生創議前往北極探險的時候，許多後生小子，都以為他是瘋狂者，北極，這一塊從無人到的地方，不過是地文學家用著思考描述的神秘所在，然而這北極探險的先驅者，也並非不知道無糧食，和沒有燃料的危險，他正因為冒着危險去試探，才有這大的意義，故此他毅然帶了兩位勇敢的助手，負着槍彈火藥出發前去了，

▲漂流七百哩

當他們漂流到從來沒有人跡的北冰洋上的浮冰上，就在那浮冰上面，渡過幾個月，遂發見許多美麗的水景，可是在浮冰上過了四十多天平靜日子之後，祇因帶去的食糧都已吃盡，又沒有地方購買，困難的事件便發生了，到後來他們餓得太不耐煩，便射擊海豹和北極的熊來充饑，渴的時候，就拿鯨脂取火，熊毛作薪，融解氷著取水，他們隨著浮氷，在北氷洋中漂流七百餘哩，他們不但不着急，並且在這幾個月的過程中，反增加了好幾磅體重，這要多謝肥美的海豹和北極熊的賜與，

▲嚼紙烟角袋

士蒂芬生，平常有著很大的紙烟癖，當他携帶的紙烟吸完以後，有一天，他的烟癮發作起來，急得要咀嚼放過紙烟的角袋，嚥著在衣角裡翻出來的碎烟屑，這後他們漂流到北極圈內，一直住了十一年，在這十一年的當中，除了六年完全是倚賴肉和氷兩樣東西生存外，其餘的五年，就是什麼東西都吃過，在他們饑餓的時候，曾吃過皮靴上的生牛皮，他認為一塊煮熟的牛皮的滋味，佳美可口，和豬蹄有同樣的美味，

▲破鞋的脫鞭

嗣後士蒂芬生曾帶滑稽的口吻告訴人說，在寒帶的地方，皮製的衣服，比較毛織品覺得適宜，這是預防在極其饑餓時，可以將其煮熟的飽食一頓呢，又對知己的朋友說，讓我說一句笑話，當你們家裡清理雜件時，發現一雙古老的破皮靴，請你們千萬不要拋棄，因為也許有時候，你倒還會需用着他的，

▲空前絕後

士蒂芬生，本來就是一個浪漫不羈的人，他是中世紀時一個擴嚴海盜的後裔，具有科學的頭腦，從小時就這樣，遇着有什麼事情，都要經過事實的證明，然後才能相信，他就在這一貫的信念下，打破了無人能到的險境，一種傳統觀念，而居然安全的在北極圈內過了十多年的光陰，糾正了地文學家許多以想像去下地文的定義，德國某科學家，譽他為前無古人，後無來者，那是一點不錯的，(亞藩)

海外名勝

京都金閣寺記

金閣寺在日本京都北郊，衣笠山麓，五百年前西園寺公經之山莊也，應永四年，足利義滿愛其勝，請以已園易之，乃營林泉，構殿堂，極盡別業之美，因避世事，閑居於此，其子義持，依命改為禪林，請夢窗國師為開祖，稱鹿苑寺，蓋室町將軍盛時之遺物也，當日金殿玉樓，什幾經世態滄桑，然規模猶存，入總門，有老松數百株，了無俗塵，過中門而東，則見金閣，此閣臨池上，乃三層寶樓，高四十二尺，下層稱法水院，中層曰潮音閣，形如寢殿，天井為名畫師狩野正信所繪，三層如佛寺，階壁，窗棚，悉貼金箔，塗以大漆，輝煌已極，故稱金閣，今雖剝落，殘痕宛然，頂脊有青銅鳳一隻，與林泉景象尤為調和，閣周林茂石奇，池畔有虎溪橋，別開幽徑，有石燈籠洗手石槽，傳皆自室町舊邸址移來也，圖即金閣寺全景，

瘍科秘錄 57

本間和卿先生原著 ·客亭譯·

一賈豎未曾患便毒下疳，而頷下結核，大如鷄卵，良久遂成膿自潰，瘡口陷蝕，余告以此乃便毒之發於頷下者，以病者不信，乃姑用大解毒湯，正服藥間，全身發楊梅瘡，始信予言，是則傳染黴瘡，非僅陰器受之，亦有從口舌脣受之而發為是等之證者也，

結毒瘰癧時，瘰丸與皮相附著，固結如石，經久自腐潰時，則軟肉自內突起如球，皮與軟肉之間分離，其間入彎測瘡子，則能深入者也，

治法，先掃猛汞霜除去軟肉，瘡口入彎測瘡子，測其內之廣狹，於彎測瘡子之抵當處，從外刺針，而施掛線斷截之術，如痔漏之法，世醫以陰囊為至極重要之具，決不能少事斷截，然其實，任意斷截亦無害者也，其說詳金創門，凡結毒之發，最為多端，不追枚舉，然皆為一毒故，治法不必分岐，

桂林開元寺

有蘇軾書金剛經

距寺不遠，有一象鼻山因形如象鼻而得名，山頂極平潤，中建孤塔一座，巍然聳峙，山下有雲峰寺，寺中並無僧人居住，其舊匾已無可考，現在寺門上，懸有福胤菴三字橫額，菴內盡為尼姑盤踞，山下有一洞名水月洞，中有歷代名人題詠，祇因風撲雨洒，已模糊難辨，景緻清幽，水聲潺潺不絕，如奏笙簧一樣，洞的對面即訾家洲，當在陰霧瀰漫，細雨紛飛時，誠有世外桃源的樣子，

離水月洞四五里，有鬥雞潭，南山對立，狀如兩雞奮翅撲擊狀，高約四五十丈，登山一望，山頂極為平坦，上面有一古塔，因無碑碣，故沒有年代可以稽考，山左有懸石一塊，勢欲分一危立千仞，士人稱為可片石，惜無何種古蹟以誌述云，(素材)

奉天市象棋比賽大會

本報主辦

任文選 (藍) 王之劍 (紅) 對局 (紅先)

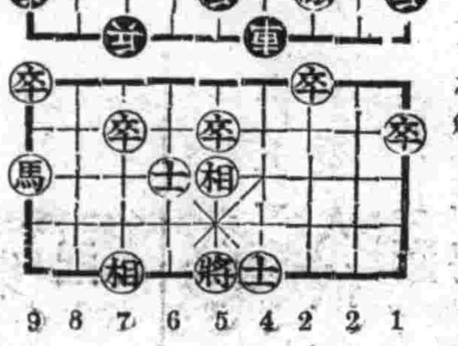

9 8 7 6 5 4 2 2 1

(着法披露)

馬八進七、馬九進八、車六退一、卒三進二、兵五進一、馬八退六、車六平五、士六退五、

嶺南拾零

廣州的孤兒院

廣州為新中國重要都市，年來一切建設，均突飛猛進，於戰後流浪孤兒救育，亦長足進步，客歲三月二十日，有韓家政女士，得友軍援助，設廣州孤兒院一所，着手收容孤兒，計收男兒一五二名，女兒一二〇名，韓女士年三十七歲，熱心撫育，現自六歲至十四歲之孤兒，全部均授以相當之技能，使其能入社會謀生，並聘有教職員十五名，每日自午前五時半起床，即舉行中國國民休操，然後學習日語及手工藝，生活嚴肅，有軍隊風，自是廣東孤兒前途，將愈見光明焉，

上圖為早起之點名，下圖為太極拳之國民休操。

世界珍聞

無線電

八月三日(星期日)

午前

六、〇〇(新京)國歌建國体操
七、〇一(新京)清晨廣東音樂
九、三〇(齊齊哈爾)兒童時間故事『鑄劍』雅樂『月亮走』外六曲齊齊哈爾市立先農國民優級學校
一〇、〇〇(新京)修養講座泰西名儒學案之一般 黑格爾 盧乃緒
一〇、三〇(奉天)趣味講話談滿洲之石碑李文信

午后

〇、三〇(奉天)西河調大鼓嚮馬傳(四)張樹臣
一、〇〇(新京)舊劇玉堂春新京中和國劇研究社
二、二〇(新京)全滿中等學校体育大會籃球競技決勝實況由新京兒玉公園特設籃球場中繼
四、三〇(新京)唱片
六、二五(新京)講演軍隊生活陸軍軍官學校步兵少校溥傑
七、〇〇(新奉)新聞
七、三〇(哈爾濱)時事演藝裝東美哈爾濱放送話劇團編劇張章導演塵沙
八、二〇(安東)清唱孟姜女女起解 阿秀
八、四〇(哈爾濱)歌曲1、月下佳人2、離女吟3、四季吟哈爾濱放送歌曲團歌者痴聲、流華、韓琳
九、〇〇(新京)納涼詩話少虬昨非
一〇、〇〇(新京)新聞氣象
一〇、一〇(錦縣)各地通信
一〇、三〇(北京)京劇舞臺中繼

科學療法 病 無疾病之幸福乃人生之極樂

機械化之世界、物理療法出現、偉大之事業寓於健全之身體 本院獨特之物理療法乃據現代科學之原理研討人體各部之組織而發明主治各科難症宿疾不用刀割針刺不受痛苦即從來以醫藥不治之難症亦無不奏効驚人望各界患者速去病苦以享人生之樂謹將電機治療適應症列左

內外各科半身不遂腰腿疼痛各種癱瘓病關節炎骨膜炎一般神經痛神經麻痺口眼歪斜皮膚各病各種結核瘰癧痔瘡腎病淋病睪丸炎小腸疝氣婦女白帶血塞腹痛積聚肺病咳嗽吐血胃腸病耳鼻咽喉科腦神經衰弱頭痛牙痛各種眼病沙眼痔瘡等均有特效（假日不休）

林川醫社電療部
新奇療法久病治愈

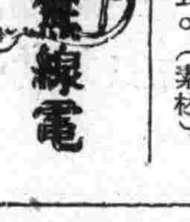

奉天市惠工街三ノ二九號 楊陰泉

敬啓者敝人患顏面麻痺口眼歪斜一年餘矣每日飲食困難日前聞林川醫院設有電機治療敝人前往治一星期即完全好了特此鳴謝

萬金難買一身無患

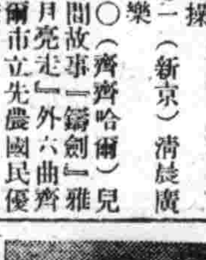

錦州市南大街慶發成經理 于海波

敝人於去春因事出外不覺受了寒涼得腰腿疼痛之病先經中醫後不能治好後見報載林川醫院電機治療很合敝之病即前往就療十餘日全愈故此登報鳴謝

愈後感謝

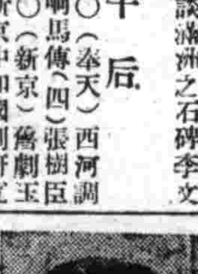

奉天市皇姑屯新民鐵工廠 趙福山

敝人前年半身不遂症一切知覺失去二年餘矣扎針吃藥永未見効敝想無好之日後友人言到林川醫院用科學新發明之電機治療很有効力敝用此電療三星期完全好了特此感謝

患關節炎者福音

吉林市糧米街魁星永司計 張殿華

啓者敝人患關節炎病並時常麻木行走困難疼痛已極經了許多醫家治療後及服藥注射永無効力後閱報章林川醫院感謝內有治好關節炎及麻木等很多前往治療三星期果然全愈不想有此種神門電機又經濟又迅速又不受痛苦近日治好多日重故此鳴謝

鳴謝電療治病迅速

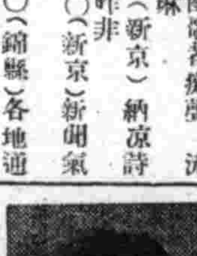

奉天市日站隅田町五番地 戴永忱

敬告敝人前患神經麻痺病服治服犯二年之久每犯病苦萬分前幾日閱盛京時報林川醫院電療部之廣告對於敝之病相付後即前往治二星期全愈誠是神妙也故付照片登刊鳴謝

多年重病治好

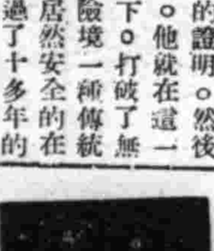

新京新市場內二四號 王玉芳

敝人患結核瘰癧友已數年矣每逢春季必是痛苦百醫無効後有林人介紹奉天市工業區川醫院電療特効後即前去治了二星期即之故此登報感謝治病愈迅速

林川醫院 開設奉天市工業區二馬路北興街一五八號（即奉山王西胡同）

滅淋根

外埠奉天代理者來函接洽

各埠藥房均有代售

徹底除根 永不再犯

主治 急性慢性淋疾副睾丸炎淋毒耳下腺炎睾丸炎膀胱炎血症婦女子宮內膜炎赤白帶下

治療淋疾之法實極多種即專門家亦有迷於選擇之憾而今最可信仰之妥全可靠方法為化學之療法即應用化學藥劑之合理的療法也精秘製劑『滅淋根片』有強烈之殺菌力而無毒性且大有滲透深部組織之作用是其最大之特色不論男女之新久淋疾只以本劑一日二回（一回二片）之內服立即污濁轉清迅速止痛短時日內而完全得滅淋除根之目的雖長期服用亦毫無胃腸障礙頭痛發疹之虞

濟康製藥所 奉天市瀋陽區大西門裡 電話二·四二一六號

補爾康　健康素　育靈機　清血解毒丸　敵積健脾丹　濟康治瘡靈　濟康腳氣水

慈惠內科
醫學博士項乃義
愛思光線照像透視
超短波紫外線電療
化驗充實病室完善
奉天大西關成平里 電話2·6353

漢醫 閆顯卿藥房 奉天市電車路第一商場西
止疼 舒筋 正骨 跌打損傷
經驗接骨 手術接斷
現場救急 隨時出診
堅固耐久
新式拐杖
消炎活血 止疼散瘀
骨折脫斷 傷筋丸血

河邊屍層

（53）　秋螢著　大超會

當臨走的時候，送出來的除了舅母與表弟以外，在下人中還有小香，雖然礙於第三者站在旁邊，使她不能說出自己的心話，但從她那眼睛里林夢吉會看出她的惜別與留戀來，

因為怕他一個人走到車站有點不放心，所以舅母又使令一個聽差送他，

「舅母與表弟都請回吧，」走出舅父家的門外，他轉回身淒然的說，同時又望一望小香那暗然的面孔，使他非常痛苦，

「表哥，如果沒有什麼事，你還是早一點回來好啦！」質文也悵悵的帶着不捨態度說，他本是想一同與那聽差送林夢吉到車站，但為了不願意使母親担心，才打消了這志願，

「祇要沒有什麼事，我一定回來，」林夢吉帶着安慰的言語，回答着熱情的表弟，

他伴同着這送他的聽差，走到了大街，費了好多的功夫，才僱了一輛馬車，當車走出了這都市的邊沿，郊外的原野，已多半枯黃，在車上，林夢吉回憶着從開學一直到現在，時間該過得多快呀，在這將近兩個月的時間中，簡直像是一段長長的幻夢，現在這夢是被一種巨大的力量給碰碎了，

回想到這兩月來的一些朋友，與學校中的同學，現在都如同那樹上的葉子一樣，隨着這淺瞎的秋風，不知飄零到那里去了，而且自己今後將走到那一條路上，也是不能想像的，

馬車走到火車站，他給完了車錢，走進候車室中，看見等候火車的客人也並不怎樣減少，不過每一個人都很淡漠坐在長凳上，誰也不願意互相交談，

那聽差對他非常盡心，一直等他買完車票，然后又看他穿上火車以后才回去，

在車箱中他找到一個座位，他這次僅祇穿了一件不太可体的藍色夾袍，什麼也沒有帶，無聊的望着滑綫的風景，也同樣染着秋天的顏色，荒涼接連着荒涼，再不像他夏季來時那樣的可愛了，他的心也正像是荒涼的秋原，

車中的乘客，有的人在低聲的弘語，從說話的表情會猜到他們所說的也多半是關於這一次的變亂，但是他沒有心思來聽他們的低談，祇是恨不能置身在立刻便送着他到故鄉的車站，

車身雖然飛一般的奔馳，在他却同坐在牛車上一樣遲慢，而且每一分鐘的時間，他萬至感到好像是一小時那樣長，

車到故鄉的小站停下以後，他從車上走下來，當故鄉風景呈現在他眼前時，還投入故鄉懷抱中的他，輕輕舒了一口氣，雖是僅僅是不到一月的別離，但在他又覺得是久別歸來一樣，有一種說不出的感覺，

田園中的莊稼，都還長着成熟的穀粒，放在地上沒有人收割，一點沒有秋收的農忙氣象，而且有許多處，好像是經過牲畜的踐踏，都零亂的委亂在地里，

胡蝶周璇陳雲裳等大明星 充改行作夜姑娘？

蘇州城自有半公開的嚮導社以來，風起雲湧陶醉幾許色情青年，在那裡經調查結果，嚮導社就有十五六家，導女共有二三百人，她們大半都是從上海去的，她們的芳名，為了引起顧者的注意，都是影射在當代明星的名字，有的音同字不同，有的竟一字不易，據調查該埠現在導女與明星雷同的人名有十三人多，例如胡蝶，小胡蝶，周璇，范雪朋，李麗，陳娟娟，張翠紅，袁美雲，陳雲裳，李紅，陳燕燕，白雲，李英，羅明，葉娟娟，楊柳梅，白楊，王蘭，

這樣的背名衛號，不僅侮辱了明星的人格，同時一班『大頭哥兒們』也要上當的。

電影

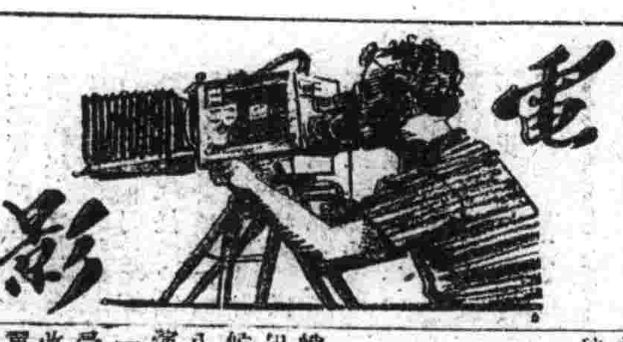

孫景路為了排名 與國華大起交涉

自去年初冬直到現在，孫景路從一個舞臺演員的地位，突然一躍而為銀幕上舞臺上的紅人，在銀幕上，她隸屬兩家影片公司金星與國華，而同時尚有其他公司也在與他接洽拍片的事宜，這種情形，中國有電影歷史以來，從未有過，因而孫景路成為一個藝壇的暴發戶，她進電影公司的處女作，是金星的『秦淮世家』，在『秦淮世家』中她就開始為電影界所注意，而一般寫電影文稿的朋友也大大的在報紙上介紹她，於是，祇是一個短短的時期，孫景路三個字已成為影迷們所熟知的名字了。

因了許多原因，她在舞台上也就跟着紅起來，在那時，金星與國華要求她拍戲，在許多不得已而盛情難却下，她就答應了金星和國華的要求，而且國華柳老板與孫景路的家裡，還有些親戚關係，所以更不容推却了。

孫景路與國華拍的戲是張石川導演的『紅杏出牆記』，與金星拍的是『孤島春秋』，當她和國華柳老板談判的時候，她要求在廣告上她的名字要與周曼華一樣大小，而且要避免上下，柳老板是親口答應的，於是孫景路就與國華拍戲了，不過大家既屬威誼，所以連合同都省了，都是口頭說定為準，不料後來在片頭上的排名發生了糾紛，周曼華的名字比孫景路放在前面，孫景路認為這是國華不守信用，於是提出交涉，交涉並無成效，孫景路就提出辭職了，那時戲方拍了一半，後來經人從中調停，才決定以出場先後為序，此事才算告一段落，不料這幾天因為『紅杏出牆記』的報紙廣告上，連孫景路的名字都沒有，孫景路當然大不滿意，於是就再向柳老板交涉，柳老板答應想變通辦法，孫景路才沒有話說，近日申新兩報登出來的廣告，孫景路的名字與白雲同樣大小，此事可否算暫告解決，現在還不知道哩。（黎歌）

石揮演劇患病 阿Q正傳改期拍製

石揮悄悄地離開北京，悄悄的却在上海大紅大紫起來，當他初到上海的時候，就被中旅約去了，在八個月的期間裡，一共上演了六個戲本，其中尤以『梅羅香』的秦叫天，最受當地觀衆歡迎之後，又改入了上海劇社，並與張翼，英茵，蘭藍拍攝世界兒女片（是片現正整理中不久即可上映）於是石揮在滬上的影戲兩界就造成重要的時代人物了，不幸，十天以前，因連演某劇達一月之久，疲勞過度以致暈倒後台，當經上海戲社當局迅速醫救，幸脫危險，該社並給假一月，允其調養，在石揮病期中，除去影戲兩界人士，紛紛探病外，並有許多素不相識的小姐們，也去慰問，金星電影公司的『阿Q正傳』原定八月中開始拍攝，現在因為他病的緣故，亦不得不展期於九月開始云。

滬女星小史

王熙春

生長在南京的一個鎮江小姐，可是說得一口純粹而動聽的北京話，加以天賦獨厚的『口才』，『談吐風生』，該是她唯一地特點，也就因為這個而『人見人愛』，四五年前明星影片公司巨頭周劍雲對那婚姻『重金禮聘』，可是這『重金』未能滿足她父母底慾望，所以沒有下文，這

為了祖傳的關係她從小就學唱京戲，父親在南京開着一家清唱社，『義不容辭』她也就在這種關係下在那做歌女，雖然是可說她和電影界發生關係的先聲，『八一三』以後她輾轉地到上海來和麒麟童等劃班，在卡爾登的老板是吳性栽，後來吳老闆組織了合衆影片公司開拍他們在舞台上轟動一時的『文素臣』，王熙春是『當然主角』，現在她是兩棲於電影與京劇之間生活着的！

小學生觀賞 現代日本

充分表現了日本的雄姿的『現代日本』一片係滿映，日滿兩公司合作，由大谷俊夫導演，白玫，徐聰，周凋，隋尹輔主演，看此片僅兩小時，便可逛遍日本，頗適於一般學生觀賞，故日前哈爾濱巴拉斯，亞洲兩院特演給該市小學生觀賞，而博得好評云。

談瑛

先生見了她頭痛的一個女學生，『出風頭』與『明星夢』佔據了她整個的心靈，打扮得總是那麼的奇形怪狀，不知道什麼時候起，也不知什麼來歷，韓蘭根做了她的表哥，表哥和表妹常常在一塊，有了這位表哥，表妹也就和電影界的人混熟起來了，『眼圈搽得黑黑的加以很「隨便」』，有了這兩種特點，也就很受人注意，和一個姓顧的商人發生一件桃色案件而對簿公堂，結果她是敗訴，敗訴儘管是敗訴，然而她底名氣更大，更為人所週知了！這是她最榮耀的一件事，雖然那名氣是并不怎麼光榮的！但杜宇就利用這點邀她主演針對她底糾紛案件的一部影片，片名就叫『離婚』從此她也就達到她『明星夢』底慾望，從這個時候起她和韓蘭根表哥表妹的名義卻莫明其妙的取消了，『來去無蹤』似乎很適合於她倆的。

燕京鉅片楊貴妃 角色介紹

秦瑟（飾唐明皇）

二十四歲的英俊青年，據說還沒有結婚，家住在北京和平門內半壁街師範大學音樂系卒業，不消說是愛好音樂的，其他的藝術各部門，也都喜愛研究，所以毅然的走進電影圈，因為電影是綜合的藝術，他說『我要把整個的靈魂，浸潤在藝術之中』足見他的志趣是如何的極致了，在楊貴妃片中，由他來飾唐玄宗，當他接到導演的通知書後，歡喜與恐懼的情緒交錯起來，他知道唐玄宗在劇中地位的重要性，他喜歡要當一位多情善感的皇帝，同時他又恐怕不能滿足那美人愛妃所需要的情感，現在每天虛心的習練着就位至尊的皇帝一切應有的表情與動作，往往廢寢忘餐，如此的克苦用功，將來演出的成績是最可期待的。

圖為滿映鐵漢片中左李燕芬右杜撰

肺癆病不難治 益壽丹非奇藥

鄭在不能攻破肺癆菌

奇效殺菌化痰清肺理氣功力

益壽丹

肺病吐血 其效迅速

定價・每盒十二付國幣七元 外埠函購加郵費二角

發賣本舖 國瑞藥店 奉天市小北城門外西頭電車道路北

福康膏

適應症 此藥專治赤白帶下腰痠腿痛子宮寒冷久不受孕行經腹痛月經停閉腹內膨脹寒塊氣塊瘀血凝積月經不調虛病勞病產後諸症因胺疼痛面黃肌瘦飲食少進一服福康膏諸症除根飲食劇增

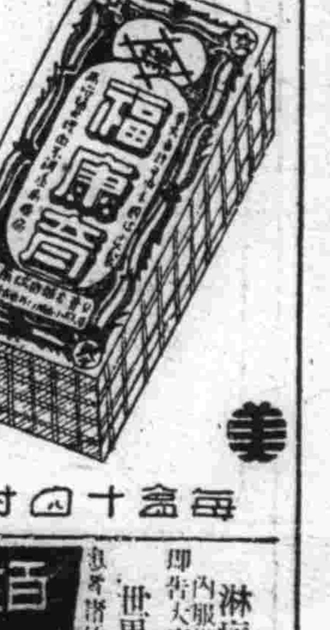

用法及用量 每日早晚兩次空腹服用開水送下每服一包忌食生米飯冷粘硬之物

每盒十四付 定價十二圓六角

京城 都藥房淋藥

百發百中・永久根治・斷然好評

淋病與赤白帶 內服藥二三日至五六日即告大癒 世界獨特的秘藥 患者諸位速購服早登彼岸

△嘖嘖好評 藥價試用二圓 △半劑四圓 一劑八圓

まむし蝮藥房 電話（三）四五五五番 奉天江島町八

患早洩病者特効靈膏 防早洩藥 外用 性美膏 一元二角 洩力減退之人必備回春聖藥

桃夢 一圓二角，三圓 奉天加茂町十六番地 木村商行

兜安氏 利腎丸

使泌尿器官中最脆弱之一環 變為剛健

腎臟之構造最易發生障碍，影響整個體系之健康，遇有疾患，慎勿亂投劣藥，傷斯此精纖之器官，兜安氏利腎丸風行全球六十餘年，藥性安全可靠，主治腎虧，腰痠，背痛，風濕，水腫，膀胱炎，尿治淋濁。

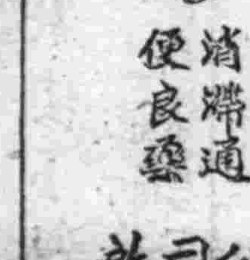

各藥房均售

兜安氏小粒丸 便通為最溫和可靠之消滯通便良藥

兜安氏西藥公司啟 上海江西路四八九號

KP—LLP 929

東亞唯一的綜合雜誌

華文大阪每日

第七卷第三期第六十七號（八月一日號）出版了

總發行所 大阪每日 東京日日 新聞社

◎主要內容◎

訪日感想 林柏生
和平運動之回顧與前瞻 周佛海
蘇德戰爭後的國際形勢……吾山
清鄉工作與和平運動……穆公
南洋的華僑……袁鼎昌
南渡追述……達三
個人漫畫展……馬下惡
江南夏景……黃君匋
中國婦女運動的前途……鳳林

畫刊 德蘇戰爭第一報 活躍的清鄉工作

☆翻譯文藝之卷☆
家……島崎藤村作
山鷄……日夏耿之介作
山羊……梅禮美作
馬套・法爾強邦……法・莫泊桑作
猫……印・泰戈爾作
我的鄰居……G・Larson作
火夫的爪牙……風英・F・B・young作
聖誕老人的禮物……美・奧亨利作
無雪……中……俄・式爽作
林……題……俄・柴霍甫作
（下期預告女子作品之卷希請注意）

每月一日十五日出刊 每冊定價一角（金）全年二元三角（金）（日）各經銷處在內歡迎直接定閱

妻 郎君！儞的身體當加保養請儞每晨喝幾盃吧！

夫 是的我從此便要喝葡萄酒了

百杯健康 千杯延年

補血強壯

赤玉牌葡萄酒

四平省聯合協議會 以建設議案爲中心

整理結果本會議上提廿七件文書解答十七件

第一日午後

四平省開設後最初之協和會省聯合協議會、自八月一日起三日間、在四平市公會堂、以建設的議案爲中心、堂堂舉行、而提出議案四十四件中、愼重審理結果、本會議上提二十七件、文書解答十七件進行審議、

第一日　議案整理結果

第一部　東豐縣國民高等學校增築之件(東豐縣)△關於省立國民高等學校、設立並校舍建築促進之件(四平市)、△關於國民高等教育施設擴充之件(西豐縣)、△昌圖國高增設學級及男農女農學校改善爲男女國高之件(昌圖縣)、一括上提解決

△關於師道學校制度改善之件(四平市)向全聯提出

△希望東邊道設置由日語教授之女子中等教育機關之件(海龍縣)、一任省本部、

△關於鮮系國民教育制度改革之件(海龍縣)、解決、

△關於頒行國民訓(假稱)之件(西安、雙遼縣)、文書解答

△關於協和會運動徹底化之件(四平市)、向全聯提出、

△關於現地會務職員練成設置之件(西豐縣)

△關於更生利用火車內飯盒子空盒之件、(昌圖縣)、

△關於樹立青年層沙眼患者救濟對策之件(西豐縣)、

△關於衛生思想普及及施設整備之件、(昌圖縣)文書解答、

第二部　△關於促進實行聯合協議會裁決議案之件(西豐縣)、文書解答

△關於上意下達、徹底件(海龍縣)、△關於開豐鐵道延長西迅速之件(開原縣)、解決、

△關於確立分會書記身份之件(海龍縣)、文書解答、

△希望充實經濟警察機構之件(開原縣)解決、

△關於調整昌圖開原縣境之件(昌圖縣)、文書解答、

△關於促進西安市制實施之件(西安縣)、

△關於促進市制實施之件(開原縣)、一括上提、

△街村有財產(備荒內)設定協和青少年團勤勞奉仕地之件(昌圖縣)、文書解答、

△希將學田地返還爲街村所有之件(昌圖縣)解決、

以上第一審議告終、

第三部　△西安驛舍擴張要望之件(西安縣)

△改造梅河口驛月台之件(海龍縣)

△關於促進朝撫縣敷設豐西安間之件、(西豐縣)、

△關於促進開豐鐵道)西安延長工程之件(開原縣)、議案、內容、決定全部以文書解答、

寫眞　爲省聯會場全景、徐省長於第一日說明施政方針之當時情況、

"農產價格提高"

爲第二日之最重要問題 熱烈辯論結果提出全聯

【又訊】四平省聯第二日、繼第一日自午前九時在市公會堂開會即一括審議

△農產物價格提高之件西豐縣△洋麻及綿麻收買價格提高之件西安縣△綿麻收買價格適當化之件、海龍縣＝對於此等要望農產物價格提高之議案之審議、農村地區之四平省各代表議員熱烈說明爲、協議甚爲緊張、皆熱望提高糧穀價格、期與一般必需品均衡、當改善法規、審議自午前延續至午後、雖省公署實業廳長、農林科長詳細答辯亦未見解決、遂決定提出全聯、午後零時四十分休憩、午後一時四十分再開、議事之先、於時局愈益增加重要性之現下、對於農村對策問題吾人必須愼重充分協議、故以本協議會之機會、誓全面的爲農業報國村開發努力、而提出緊急議案、滿場一致可決、大顯示農村地區之意氣、繼一檢審議△農村振興及勤勞計劃強化之件＝双遼縣昌圖縣△農村對策樹立之件梨樹縣＝小作制度改善之件西豐縣興農民生活安定之件開原縣＝△農村生活必需品配給機構一元化之件、海龍縣＝由昌圖縣內山協議員等、各提出縣代表說明後、決定提出全聯、關於△中小商工案救濟對策樹立之件△海龍縣以資金融通對策言之、爲現下經濟部門之重要問題、殊堪注目、結局以省及金融合作社之說明解決、於此第二日日程終了、

鄰組事務協會

【營口】由市公署、協和會市本部兩者主催之鄰組事務協議會、已於昨三十一日午前十時在市公署議室召集各區會鄰組事務擔當者開催、並協議重要事務云、

吉林省聯圓滿閉幕

【吉林】本年度吉林省聯、自七月開會以來、亘四日間、連日自晨八時至夜六、七時進行、作充分之審議、迄卅一日午後二時半圓滿告終、審議經過如次、提案十件中六件提出全聯、蓋因民意上達之省自體不能解決的問題頗較多也、此種傾向、逐年增加、可見有向王道國家建設之大協議會移行之傾向、又物資配給、生必品價格、中小商工業問題、勞働統制問題等諸種事象山積、審議結果如次、

△全聯提出

一、國民一体体制具現之件

五、鐵道運輸事故防止之件

六、物資配給合理化之件、

七、農產物價格與生活必需品價格調整之件、

八、中小商工業者輔導之件、

九、勞働統制問題之件、

△省本部一任

二、公主嶺街制昇格市制促進之件、

三、法人營業稅附加稅地方還元及對法人門戶費賦課關係法規改正之件、

四、改良馬車再改善之件、

十、種子配給改善之件、

以上省本部一任

又全聯協議員候補決定爲次記卅三名、

△省本部＝河野喜作、郭賓森、△吉林市＝許澤閣、高適文、△農安縣＝張西横、△前郭旗＝益田金喜、崔香超、△瀋陽縣＝傅崑元、郭崇義、△蛟河縣＝權島仁朵金若山、△敦化縣＝金川東淮、王德昌、△九臺縣＝金榮宙、寧立德、△永吉縣＝張鴻儒、香川秀雄、△舒蘭縣＝今村清、王文斌、△樺甸縣＝遠藤英男、丁守仁、△懷德縣＝李應文、大口靖太、△德惠縣＝黃寶權、趙鴻翮、△榆樹縣＝孫化仁、金慶謙、李典元、△扶餘縣＝初鏡華、△長春縣＝呂治中、孫殿文、△磐石縣＝王順亮、翁滿謙二(以上三三名)

魏化南熱心興學

【西安】西安縣士紳魏化南、對於地方公益均熱贊助、前者以西門外魏氏私立校寄附於西安街公所、作爲街立寧北學校、專爲鮮系學校應用、經張街長與魏紳磋商妥協、將魏紳自有西安驛側田地十五畝寄附於街公所、並捐資六千元爲另建校舍之費、若魏紳洵爲熱心興學云、

"初等教員待遇改善"

馬文教科長特發表談話

【通化】省公署馬文教科長於三十一日對省下初等教員待遇改善問題發表談話如次、

東邊道之治安既已告確立、斯故本省之施政重點、即置於產業開發及文化建設上、教育爲立國之本、教育之振興更係當前之急務、本此目前爲促進教育報國及安定初等教師之生活、遂決定改善初等教師之待遇、平均較前增高約十圓左右、一方並力謀改善擴充省下初等教育將再增二百二十班云、

腸窒扶斯近日頗猖獗 警區協力預防

【通化】年來通化頗有疫癘流行之勢、此近日復發生腸窒扶斯病、勢頗猛烈、對此爲預防蔓延計、業已由縣飭令所屬警察署與公醫診療所協力、實行民間預防注射、聞注射後、尚無病者發生云、

大同公園游泳池人山人海

每日收費百圓以上

【新京】游泳不但是消夏唯一的健康法、夏是人類最理想的運動、新京大同公園唯一水泳池自本月十三日開池以來、每日往游者簡直是人山人海、每個個赤裸裸的、一躍一泳然像是模特兒的展覽會、這種玩藝兒以前的我國人本來是法不敢試、証短近來竟風氣大開、比之他民族毫不示弱、茲據大同公園游泳池事務所調查、每日往泳人日不下千餘人、此中學生占七成、若論男女別男子八成女子二成、民族別滿人六成其他四成、而總數千人中有五百人買票者、以每人二角計一日即有百圓以上之收入、依此統計足見滿人之体力向上熱、但又云者謂滿人以水泳池代澡入池者多身体不潔者、此雖無稽之談、但滿人入泳時亦不可不自重而保持公衆道德云、

開原川禁垂釣

【開原】開原川一帶、爲開原釣友會集合垂釣處所、年來經該會之慘澹經營、頗極幽勝、近來更架設電話、業經開通、釣友會會員諸氏早已心想往之矣、惟開原釣友會長、鑑於時局之重大、正官民協力應付時艱的時候、故由開原新報急告會員諸氏、開原川一帶之釣魚禁止云、

圖配給適正化 生必會社(將誕生)

於上月末開創立總會

【大連】擁有五萬人口之市內寺兒溝區一帶素爲各種階級之滿華人所居、而時時出現奸商之不法行爲、而咨配給狀態、極不圓滑、故該地區之有識者營仲間滿華人街最初之鄰組當會、決定之以世帶票制度、渾當或支持、食糧配給、然鑑于更有努力强固組織之必要、因決使現在之配給店各於一致、而期收得優良之實績、令其發揮行株式會社總織、以圖一個統制力之妙味、以圖配給之適正化及廿九日遂以寺兒溝共榮株式會社爲名開創立總會、此會社資本金目下總額爲十八萬圓、其中九萬圓業已支付、前記各配給店各出股東參加、各區長亦担當一役、日雯則寺兒溝全体之配給、將可期共遂于圓滑矣、

期青年自肅自戒

副縣長訓示國高生

【北鎮】縣副縣長新川吹雄氏、爲於此非常時局下、國民生活改善、自肅自戒、促其一般青年學生之覺悟、以期東亞新秩序、早日完成起見、特於七月廿六日午前十時、親往南門裡省立國高學校訓示一切云、

防傳染發預防藥

【西豐】縣長袁春如、鑑於夏令諸傳染病之易於發生、爲注重公務員之健康、以應非常時局之要求起見、由藥品配給機關購領大批赤痢及窒扶斯預防藥品、按每人一份、無料發給各公務員、以免時疫之發生或蔓延云、

第二次國兵壯丁檢查

國都於八一起盛大舉行

壯丁均依序入場精神愈益旺盛

【新京】精選爲國干城、捍衛疆士之壯士、全國第二次國兵壯丁檢查、已於八月一日開始、於各地分別舉行、國都之新京、亦於同日午前八時三十分假大和通國民學校講堂、於市徵兵官鄭孝達氏第六徵兵區徵兵官冷殿甲氏及其他軍警協和會國婦等機關多名滿場之下嚴肅舉行、於學校校門前、高樹第一期國兵壯丁檢查場牌坊、並懸掛日滿國旗、加以碧空白雲風和日麗、更爲壯丁增幾許壯氣、壯丁均依順序入場後、即行檢查開始宣言、向日滿國旗敬禮、奉讀上諭、再由市軍兩徵兵官、對壯丁加以訓示、要謂當茲國際多事之秋、國家無兵決不能存在、諸位正適國兵之齡、如能合格入選、自是壯志得遂、耀祖光家等語、泰立敬聆之壯丁、得此激壯之語、莫不士氣百倍、精神豪旺、銷存立地一謂繼從我躍馬疆場之概、繼續由徵兵區正醫官仁保政敬軍醫少校、向壯丁懇切指宗在檢查時應注意之事項、壯丁處即全体退出、自九時起、即分班入室聽受檢查、受檢之壯丁、均脫去衣服、印過指紋後即開始体高体重胸圍、再次對身体各部以及視力聽力各肢体之活動、皆由檢查之醫官詳細檢查、最後爲徵兵官之問答、當檢查開始之先、記者得訪軍徵兵官步兵上校冷殿甲氏、並對記者談話如下、

此次受命爲徵兵官、自宜嚴格檢選、以期爲國選得良兵、要因國際情勢日趨複雜、國家無兵、即不能生存、新京旣爲我國首都、當爲体學並優精良薈萃之所、自能得有多數良兵、自在預料中也、

(寫眞爲國都壯丁檢查現場)

市署着手改善婦女服裝

【新京】現在我國一般婦女、受潮流之推移、與文明之演進、裝飾益趨奢靡、門戶爭麗、幾乎普遍、不但往昔儉樸精神、蕩然無存、且於風化有傷、市公署教育科禮教股當局、鑑及近來一般婦女之服、愈趨於裸体化、爲挽回固有之美風起見、對於旗袍(步長衫)實有改革之必要、今後一般婦女對於旗袍需儘量宜加避免、規定旗袍袖長宜在肘上一寸五分、身長宜在踝上二寸、不但旗袍、即短服袖長宜在肘上一寸五分、襯腿長度宜在膝下一寸五分爲適當云、

大連市磐起街一三　德昌和洋紙莊　電話三一二五九五

大連市西崗新大街南首　天德綢緞百貨店　李韞山　電話三一五〇三〇 三一三九〇番

大連市榮町壹　同安公司

大連市青雲台二九　青雲樓菜館　經理人 于東臣　電話五一一九〇三番

大連市日新街一〇　世界電影院　經理 韓國通　電話三一五三六五番

大連市秋月町一〇　積利鑄物鐵工廠　張玉興　電話四、〇一七二番

大連西崗大龍街三七番地　大隆綢緞百貨店　經理 王子久　電話三三三九七 四三九七番

大連市富久町一一六　龍泉池　主人 安和堂　電話三、四一五一 四八九三番

大連市蓬萊町六六　公澤醫院　院長 賈雨田　電話三、二二九六番

大連市得勝街二　永裕綢緞百貨店　主人 賀玉堂　電話 門市部三、一二四六 批發部三、三一六九番

大連市西崗大龍街三九　裕成號綢緞百貨店　經理 陳鎭西　電話 批發部三、三三九八 門市部三、二四四一番

大連市西崗街一一六　久綸綢緞百貨店　牟少彭　電話三、四六八八番

大連市加賀町三〇　海運業 船舶代理　惠通行義記　經理 丁耀東　電話二・三八五一番

大連市永樂街五三　大連雜穀製粉同業組合　組合長 李瑞元

大連市大黑町一〇八　大連小崗子理髮業組合　正組合長 吳玉堂　副組合長 王錫珊 范永清

大連市西崗大龍街　寰新號　電話 門市三二八二九 西服三一〇六四番

大連市西崗街一〇三　亞細亞飯店　孫康浦　電話三・四七一四 三・二二八七番

大連宏濟街三一　新新飯店西菜館　電話三三五〇八 三二七七八番

共和樓　經理 李茂廷　大連市淡路町一　電話二・七〇九五番

大連市千代田町一〇　和泰油房永記　主人 袁子敏　經理 趙撰臣　電話二・六七一八番

大連市大平町二三　天和成油坊　主人 黃紀唐　電話二・五七九一 二・七三七三番

大連市山手町二〇　德昌隆油房　主人 曲紹先　電話二・六二九二番

大連市輔德街一五　寶豐樓　經理 丁心如　電話三・二九一九番

大連西崗街一六三　新昌號綢緞莊　主人 欒誠九　電話三・三八四七番

大連市橋立町九ノ七　福聚樓小賣所　主人 于子陽　經理 白芳辰　電話三・一九七八番

關東州碱業組合　組合長 楊香圃　大連市不老街一三五　電話三、三七四五番

大連市尾上町六　義順樓記福小賣所　主人 程義順　電話二・一五八三番

大連市奥町七五　鑫華樓　主人 張林銓　電話二一七四二五番

大連市愛宕町一四　德福園　主人 周維璞　電話二・七八九一番

大連市奥町四〇　德潤樓　電話二・三二八〇番

大連市西崗街一八二番地　寶興隆　主人 宋英才　經理 段忠庭　電話三・一九一六番

大連西崗　藥業組合　組合長 唐堯堦　副組合長 申華亭　橋立町九 萬堂藥房 電話三七四九番

大連西崗街一三一　萬寶電刻公司　專製 流型紀念之禮品 經濟美術之大王

大連市久壽街三　新同田家具店　主人 郭清識　電話三・三三三二番

內外圖書雜誌 高級事務用品　大連西崗得勝街二四　廣合成臣記書局　主人 孔慶宋

大連市王陽街一五三　聚興合食品店　主人 孟慶禮

全國聯協議會 十月一日開幕

盛大舉行開幕現中央已向全國各地正式通達準備中云、

康德八年度全國聯和協議會、現經擬定自本年十月一日起、至八日止、亘八日間、在新京協和會館內、

全國中學体育大會 已在首都盛大舉行

【新京專電】第十次滿洲國体育大會競特大會之全滿男子中等大會開會式於快晴之二日午前九時、在新京兒玉公園球場舉行、時屆定刻、谷民生部大臣、土肥會長等列席之下選手入場、新行京音樂院音樂隊在吹奏進曲中、以新京十校當先、由西側籃球球場、開始行進、在田賽正面設立之式台、立有土肥會長、選手注目爲禮、肅然分列行進、繼之、吉林省、龍江省、哈爾濱市、三江省、綏東省、奉天省、奉天市、鞍山市、錦州省、興安南、乗安省、四平省、五十餘校選手、圍場半周後、向正面司令台前整列、土肥會長致開會之辞、久於齊唱日滿國歌裡、揭揚日滿兩國旗、向建國神廟、宮城、帝宮遙拜、對於東亞聖業犧牲之英靈感謝、並默禱祈願是年勇士武運長久、在奏頌國之樂裡、谷名譽會長、堂堂致式辞、既終、新京一中奧村陸上選手、代表選手、宣誓後、水上、（新京）商業、籃球（吉林第一）排球（錦州第一）各優勝校返還優勝杯旗、莊嚴之式典告終、役員選手立即退場、以入場式之休形、行閉會式、少憩後、同十一時、以新京商業學校庭及兒玉公園籃球場籃球賽爲開始、更下午一時、有日滿商事排球場之排球、新京商業体操之体操、同一時半、在南嶺競技場之陸上、同三時、在兒玉公園競技場之足球比賽、分別展開嵐擊敢鬪之戰火、到處展開絢爛之槍後青年人体育繪卷云、

長谷川報道班長 觀覽四回國展

顯現我國藝術之眞姿、而爲全國四千萬國民所待望之第四回滿洲國美術展覽會、已自一日起、假新京敷島高等女學校盛大開幕矣、斯日自午前九時起至正午止、前往觀覽者極爲勇躍、惟數約達四百之多、由此觀之、全國民對於藝術之觀念、認識如何深刻、想而可知、而關東軍長谷川報導班長、亦於斯日午前十時許、率同人見大尉中島、伊藤、大鄉等少尉、親赴會場觀覽、對於此次國展之作品、似表讚美、叩其觀後感想談話、則述之如左、（圖即長谷川班長）

藝術之發展即爲國運之發展、親觀此次國展之作品較諸往年實有出於豫想以上之進步發展尤其第一部之東洋畫及

市署招集各機關 舉開弘報聯絡會議

奉天市及奉天中央放送局、基於時局之要請、爲期與各機關弘報連絡萬全、特于日前午後四時、在大和旅館、開弘報關係事務連絡會議、關於示公告、市政之時間、及其他由無線電宣傳啓蒙、一般弘報事務等、有所懇談協議、

願馳馬疆場衞國保民 國都二青年從戎美談

國際情勢雲變幻、此正男兒爲國立功之朝、當茲第二次首都國兵壯丁檢査開之際、志願從戎爲國干城之士、正有其人、除現寓市内之張鴻漢孫起發何達、郝鳳志等四青年願志願從戎外、尙有第一日檢査之淨月區管下壯丁劉順庭王明德二人、皆係身帶病症、而來受檢者、均武勇其心、激昂其志、顏使旁觀者有所感慨、劉順庭爲左膝患有痛疾且己歷二年者、不能行動住于淨月區腰站山、於七月卅一日、由其父及族中人用木板抬行、復乘車、始達新京、於受檢之先記者詢及李君、知彼有壯志、雖形容黃痔、但所吐言詞、咸爲願馳馬疆場、衞國保民之語豪壯之氣、溢于言表、令人欽敬、徵兵官問答時、亦能應對如流、衆人誌以必能人選之語、更見得遂壯志之概、王明德君、亦住淨月區、右臂於七月廿一日被車軋斷、現猶滿擁繃帶、不能稍動、仳次亦欣然而來、聽受檢査、詢之亦以願早日人選、以遂之願爲答、似此等青年、不以身家爲計、慨然願爲國盡忠、奔馳疆場之上、其志氣亦可以爲同輩者象矣、

奉天市區公署巡禮（五）

位於奉天市最東部 爲會社工場集中地

大東區

一所清雅的勇宅、前面圍以木柵、幾棵蒼綠榆樹、錚立於柵內、雖然不像市公署總令那樣麗大壯觀、但極臻壯嚴簡素之優點、割即大東區市民直接接觸之大東區公署是也、

管內範圍極廣、大約可爲瀋陽區之三倍、西起邊門、東至東陵、

自大東區這個字稍看來、就可知道是奉天市的最東部、境內以大會社、大工廠居多、民長的紅牆、高高的煙筒、點綴其間、呈現一種特別的色采、區內的馬路、雖然不怎稱寛、然而却非常平整、東馬均行於兩旁、中間植有矮松、綠柳偎倚着紅牆紅牆擁抱着綠柳、輕輕的把他們的涼蔭、挪給路人、

大東區警察署也在管內、和大東區花園相距甚近、兼管東關區大東區兩區的警察任務、若干名警察官、每天在忙忙碌碌的辦着公、

區內共分三係、小平氏掌管庶務、中井氏掌管行政、國民兵籍係尙在空缺、

區內有男女職員十六名每天在努力奉公、市署的租稅係亦附屬於區內、凡自市衆署領到許可的目行車等捐欵、均須至此激納、

庶務係股長一名、係員三名、辦公於區長室內、於區長指揮之下、當著登區庶務、小平氏爲人極爲忠誠和靄、辦庶務能得人如此、實屬罕見、行政係由中井氏主共大成、一塊小黑、乏堆着滿臉笑容、辦公於區長室外事務室內、腦袋上的頭髮雖然不多、然而却梳得透亮、十足顯出東洋人的神氣、辦事我想一定會圓滑吧、

大東區刻正修理辦公室中、據云區址從前是油房、現在辦公室外的木柵、辦公室內的牆壁、均刷得煥然一新、

禮堂在辦公室的後面、間數與辦公室相等、室內設有會議用長橙與長棹、柵上被萬國旗遮得花花綠綠、五光十色、黃色的垣壁透着溫柔的光線、與東關區無會議室相比、眞是天地相隔了、

因爲範除狹小的關係、職員們的運動處所、則不能特別充分、僅於中庭這一乒乓球桌案、從事運動而已、然十六五個職員、到還可以將就、也能對身心有相當的幫助、不至於乾燥無味、

區長赤本氏、約在五十歳左右、爲人極爲練達老成、深得處世之妙方、若置身政治界、我想他一定可以當個政治家、每天都到區內辦公、指揮一切、所以區內有條不紊、

在三十九日區務議會時、記者曾一度參與、見其處理事務之圓滑、記者亦頗爲感佩深希該區長以卓越之幹材、一乘公誠之心、爲區民造福謀利是幸云、【圖即大東區公署職員辦公情形】

國民儲蓄期待協力 蔡大臣視察國展對記者談

國民儲蓄展覽會、自七月卅一日起於寶山百貨店開始後、市民前往參觀者接踵而至、八月一日午后三時半、蔡經濟部大臣、亦親臨會場、對展覽品依次詳細觀覽、且加以指點批評、足見關心國民儲蓄運動之深、於觀覽終了後並對記者發表談話如下

本年度之國民儲蓄目標爲十一億圓、自散佈資金狀況觀之、並非難事、前月即曾以一萬元之奬金、勸誘市民定期存欵、結果成績竟達至一億一千萬圓之多、而實超出吾人預料之倍、由此即可鑒出國民對國策協力之程度、今則爲更謀儲蓄運動、得以加强展開、而舉辦儲蓄展覽會、此實爲適當而宜時之辦法、內中展覽品亦足可啓發市民儲荷之觀念、但爲達成本年度既定之儲蓄目標猶待國民之協力努力邃行云、

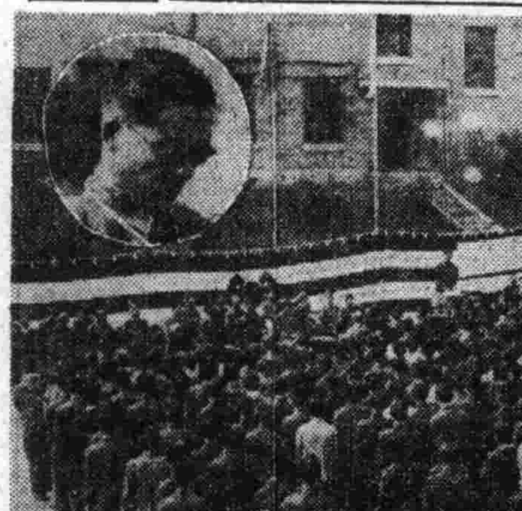

電報電信 實行使用限制

【新京】郵政總局呼應朝鮮所實施之電報電話使用制、行隣接局加入以外之通信取締、自七月二十八日實施左記電報電話制、

△電報

商業通信、以廣爲一般接特定國際隱語表之略語爲限、其他略語禁止使用普通語以日滿德炎四國語爲限、

△電話

市內通話照常、其他通話、禁用日滿語（朝鮮用日語）以外之語言云、

感謝寄港厚誼 丹船向滿赤贈金

【大連電】丹麥船哥斯達布號（三千噸）、爲避歐洲之戰亂、而寄於大連港、凡一年有半及昨二日午前該船船長愛爾柏特（四四）氏、會與中村三井船舶部長、及木村海務局港務課長同訪內堀滿赤病院長、關于寄港一事、特向滿洲關係者及一般市民表示厚意之感謝、并寄金百圓、

新興國家柯羅亞特

八百年民族宿願今慶達成 關東局御厨監理部長談話

觀今之大局、波蘭、捷克、荷蘭等歐洲舊秩序諸國大有漸趨不路之概共對樞軸之攻勢亦漸次消滅矣、而新秩序國家則益占優勢、而陸續新生我國對于巴爾幹之新興國柯羅亞特已以同樣邁進新秩序建設之邁東新進國之立場發表承認聲明、當日昭和初明於德去大使館勤務時而一邂該地之關東局監理部長御厨信市氏、對于柯羅亞特、曾有所談述、

於此次大戰、毅然脫出賽爾維亞民族壓政、而克遂宿願之柯羅亞特、自古代羅馬帝國時代、即以斯拉夫族西南端之一翼、而居於巴爾幹西岸、觀其分布狀況、大抵以薩哥曾布南方之薩瓦平原、或賽爾維羅山脈之窩特羅維加等爲中心、屢爲與斯特羅夫氏族、及其他所征服、及一一〇二年、遂爲匈牙利所併合、及前次大戰後、方宣告柯羅亞特之獨立、與賽爾維亞及門那諾格羅合同創始、猶哥斯拉夫王國、而邁進復興之第一步、

但爲農業國民之柯羅亞特人、雖極維樸素且剛健、而在政治或經濟上則不如賽爾維亞族、自建國以來、屢遭共壓制、因過去數百年間、無論爲何國所吞併、終不忘民族之誇耀、而高呼柯羅亞特族之獨立、此次泊大戰勃發、良機果至、得以重新發揮民族之熱血、而充極軸國家之一翼、努力奮起、回顧自匈牙利併合以來、實己八百年矣、其間民族之信心、始終陸續助長、而此稀喜悅惟新興之滿洲國最能深知、爰則以東亞樞軸國之友誼、亟相承認、茲於該國國民、實一空前之飛躍也、然以當時、故彼此之民族特、尙不曾接觸、及十五年後之今日、猶能深記之印象、大抵只有德國與地利等歐洲之松樹無他但唯柯羅亞特之松樹、頗似日本松樹之多曲、而能引異鄕日本人之思懷、該國一帶爲高原、並無良田、以商業言之尙不發達、故較歐洲諸國文化、頗爲不振、農業已現以原始之形式、但仍以該國之禮服而加以保存、然此亦柯羅亞特文化一端之表現也、（圖即談話之御廚部長）

農產公社 堂堂成立

由滿洲糧穀、特產專管、穀粉管理三社統合而成之滿洲農產公社之成立式、於興亞奉公日一日之午前十時、假新京興仁大路之舊糧穀本社舉行、新理事長結城淸太郎氏致辞後、有關東軍吉本中將代農部大臣之訓示、後有張國務總理、稻垣興來賓代表關中銀總裁祝詞、社員代表宣誓等、最後三呼萬歲式遂告終、伴同農產公社之設立、新京支社開業式、亦於當日午前十時、於日本橋通糧穀會社出張所、嚴肅舉行、此後當正式進行事務云、（圖即式場上爲結城理事長致辞）

蜷川教授抵京 訪問各機關

以完遂興亞大業爲目標、而出動之大陸學者部隊、其第一隊之京大教授蜷川虎之氏、豫定以兩月之工夫、視察滿華礦業、刻已來滿、三十一日曾往訪總務廳、並預定一日訪各部局、二日視察經濟部、午後於大同學院講演、是夜赴武部長官之招宴、三日視察市內、四日出席座談會、五日於中央訓練所講演、六日訪滿鐵支社、七日由新京出發向奉天鐵嶺視察云、

市內接客業者 夏季檢驗疫病結果

爲期撲滅夏季消化器傳染病奉天市衞生處防疫科及警察局衛生科、曾於過去以來、對接客業者、實施一萬六千六百七十二名之多數檢便、經滿洲醫大微生物學教室廣木助教授指導之下、遂行學術檢查今已發表結果如左、

	日系	滿系	計
窒扶斯	○	七	七
擬似窒扶斯	四	一四	一八
赤痢	一	三	四

至於保菌者、即使入病隔離、而遂行消毒、關此衞生處長、發表談話如左、

衞生處長談＝過去以來爲消化器傳染病之防疫對策、曾實施接客業者之保菌者檢索、此種試驗即託付於滿大微生物學教室、及今後發表成績、判明有相當多數之保菌者、保菌者已各各遵警察命令求處置、確信於防疫上有相當效果、至於該教室更繼續試驗中、細菌學上之成績頗可期待云、

伊個原組獻納 國防金五萬元

【新京專電】北京安達街三之八株式會社伊個原組代表董事伊原賀岩氏吉向關東軍奉納五萬圓、爲國防獻金、

近衞公次男通隆君 利用假期來滿視察

【大連電】爲視察滿洲國之滿洲青年義勇隊訓練所實情、以得實地体驗之近衛首相次男、學習院在學中之通隆君、（一九）與滿人友人、乘三十一日入港之鴨綠丸來連、通隆君在船中談話如左、

余爲初次來滿、係利用暑假、予定二週間、視察義勇隊訓練所實情、與五千名義勇員一同勞働、氣魄熱烈、見於言辞、下船即見學旅順戰跡、在大廣場大和旅館一宿後、一日赴現地、

家計調查 暫緩實施

家計調査、原定自九月一日起實施、已誌前報、其後因某種關係、總務廳局已電令省署、指令暫緩實施、

鞍山賽馬 秋季第一次開催

八月二日（土）三日（日）四日（月）五日（火）六日（水）八日（金）九日（土）十日（日）十一日（月）十二日（火）

午前十一時開始（雨天順延）

鞍山國立賽馬場

天氣豫報

（奉天地方） 西風 時晴有驟雨處

（一一溫度）

最高 二七度九

最低 二○度一

各地氣溫

（二日正午）

地名	氣溫	天氣
奉天	二六度	陰
新京	—	—
大連	二七度	晴
哈爾濱	二八度	陰
齊齊哈爾	三〇度	晴
海拉爾	—	—
黑河	二七度	微陰
牡丹江	二五度	陰
延吉	二四度	陰
承德	二六度	晴
通化	二七度	陰
安東	二三度	雷雨
錦縣	二六度	雨
通遼	二三度	雨
張家口	二六度	快晴
天津	—	—
上海	—	—
東京	二八度	霧

蓋世無雙 治梅聖藥

新坦霸爾散

新坦霸爾散係環球馳名之最優秀製劑驅黴効力之超群無與論比爲一切臨床醫家諸位賞用無不讚稱。

特徵

効力優秀・大批生產

使用簡易・價格最廉

主治

本劑治療各期黴毒並由黴毒而起之種種隨伴症狀與豫防克奏偉効、再對於脊髓癆、麻痺性痴呆、回歸熱、由一般黴毒而來之疾患、瘧疾、鼠咬症、瘴氣熱、熱帶莓瘡等、奏効更著。

詳細文献函索卽寄

包裝

一號（〇・一五瓦） 二號（〇・三〇瓦） 三號（〇・四五瓦）

四號（〇・六〇瓦） 五號（〇・七五瓦） 六號（〇・九〇瓦）

製造發售元 第一製藥株式會社

本社 東京市日本橋區江戶橋三丁目

支店 奉天市琴平町三番地 天津日本租界伏見街二七

代售處 各地大藥房均有

龍江省聯開幕
第一日首先說明施政方針
市縣代表會聚一堂開誠討論

【齊齊哈爾】龍江省聯第一日、卅一日午前九時在省講堂舉開、由各市縣及各機關協議員等二百餘名並中央之掛川副本部長出席、繼開會式宣誓後爲黃省本部長說明施政方針、午後開始議案之審議、先提出關於提高大豆收買價之件協議結果不能提高、而關於增產方策之實施、由省本部一任、繼而提出關於農產增產之件由尾關訥河協議員要望根本的增產對策確立此由本部一任午後八時散會、

協會市署分會開講夏期大學
於明日起講師課題決定

【哈爾濱】協和會市公署分會、擬開講夏期大學、使該分會員及市內各分會推薦之會員受講規定四日起四十日止、於市公署四階會議室每日於午後一時至四時遂行、講師並課題如左、

△日系
四日＝『關於防空』市建築科長 稻葉重四郎氏
五日＝『滿洲開拓情形與開拓地營農情形』滿拓開拓科長 精松勇三氏
六、七日＝『興安之哲學』協和會省本部副長 牛田敏治氏

△滿系
十一日＝『題未定』師導學校長 劉天成氏
十二日＝『關於匯兌管理』中銀理事 何治安氏
十三、十四日＝『性與人生』市衛生處長閻德潤氏

一幕離婚案結束

【克山】茲有黑河街彼紅料俚屋的婦彼紅、因不堪婆母及丈夫之虐待、曾在黑河地方法院請求離婚事件、竟被裏却、該彼紅不服一審原判、親來克山在哈爾濱高等法院克山分庭提起控訴、并委任北二道街律師李天培爲伊代理人、已如前報、茲於七月二十四日下午二時許開合議庭、有國審判長于周審判官暨書記官等從容分退馬廳長暨出席之下原被兩造到庭後、各述理由、并經彼紅代理人李律師依據法理爲之辯論、乃經于審判官諸訊、馬檢察官意見後、依照民法第一千零五十二條第三第四兩項之規定、准予離婚之宣示、又訂於同月三十日宣告判決、當即退庭、聞被控訴人方面、自知理曲、雖再上告亦難得勝情願遵判、與彼紅脫離夫婦關係、遂共自由云、

濱省於主要農產地
新設共同保管場

【哈爾濱】對于以確保農產物增產蒐貨之交易改善整備策之一而企圖之交易場及糧棧之一元化、濱江省曾決定於管內肇州、肇東、蘭西、安達、青岡、五常、珠河、双城等主要生產地設置農產物共同保管場、在收獲從貨以前、當可完成、此共同保管場之經營主体、爲各縣糧棧組合所指定、以委諸運營之關係、管內小型糧棧、將後被整理或淘汰至某種程度、因今後農產物之收買蒐貨之圓滑、大可期待焉、

爲獎勵種豆民戶 興農社配給棉布

【懷德】興農合作社自組設以來、屢爲農民謀幸福、一切農業、力求進步、近爲種大豆者獎勵起見、每晌配給棉布十五尺、凡種大豆之農戶、爭報畝數、發給號碼、然後按號配布、所以領布者並無擁擠之患云、

劉稅局長到任

【興京】興京稅捐局長葛傳林氏、奉令榮轉興安省、該氏已於昨起程赴任、啟與京局長一席、經委劉兆鳳氏接充、於廿七日滋興到任、昨竟躬親至各機關拜訪爲新任之禮云

連鎖街蓬萊蕎麵店
食客中毒原因判明

【大連】市內連鎖街蓬萊蕎麵店、在今春五月中有顧客四十二名、於同店飲食中、同時皆中毒、當時雖各輕重不等、確係皆中同様之毒性、大廣場署探明後、由同署衛生係、將同店製品、及其他飲食物、送於衛生試驗所、近來銳意的試驗其毒因、至二十九日、據同試驗所回答、以患者之吐瀉物、同店製造之飲食物、及同店井水等、調查之結果、發見多數屬於大腸菌族之赤痢菌、而其傳染之系統、似發生於井水、蓋同井、被便所及污水道等污水滲透、混入井水中、因此發有毒菌之傳播、大廣場署自同事件發生以來、對同店、愼重休業、令則着令消毒井戶、並禁其使用、一方同店之廚房令其改善設備云、

購買軍用犬
希望者速報名

【大連】○○部隊、今回由一般飼養軍用犬家、購買軍用犬、昨將其旨依賴於軍用犬協會、着令希望者、於八月十二日前、以左列各項、報告於市內楠町滿洲軍用犬協會關東州支部

一、種類、一、犬名、一、性別、一、生年月日、一、產地、一、血統有無、一、訓練有無、一、希望價格、一、所有者住所氏名、至於購買條件及方法如下

一、於資質可置以重點
二、購買犬年齡、生後十個月以上四年未滿者、
三、性能 以警備犬爲主、且必須牡性犬
四、種類適於軍用犬種
五、購買期日八月十七日午前八時至午後二時
六、購買場所市內楠町四七、社團法人滿洲軍用犬協會關東州支部

間島省國兵徵兵檢查
各縣日程地址均決定

【延吉】間島省管內康德八年度滿洲國兵徵兵檢查規定八月二日自琿春縣首先實施、各縣日程地址如左、

△琿春縣 (日時) 場所
自八月二日至八月四日 琿春在滿國民學校
八月六日 馬滴達國民學校

△汪淸縣
自八月八日至八月九日 汪淸公會堂

△和龍縣
自八月十一日至八月十二日 和龍國民學校

△延吉縣
自八月十四日至八月十五日 龍井國民學校
自八月十八日至八月二十二日 延吉大和小學校

△安圖縣
自八月二十三日至八月二十六日 安圖村公所

三江省將發表
禁煙之功勞者

【佳木斯】爲謀促進鴉片麻藥之斷禁、三江省公署、於禁煙紀念日『八月十日』迄至十二日、對省下各縣之禁煙功勞者並模範癮者、與以表彰云、

歡送省聯協議員

【昌圖】本縣此次參加四平省聯協議員爲內山芳郎、劉啓庚、吳鳳翔三氏當上月三十一日上午九時半由縣城出發之際、特由縣本部通知各機關、各團體齊集縣署門前歡送、一時頗成異常盛況、於萬歲高唱中、各協議員含笑登車而去、負本縣六十萬民衆期待之重任、想必有一番奮鬥與勉勵云、

餞行野村氏

【八面城】本鎮警察署、配屬之日系警尉補野村氏、自着任以來處理事務夫勤矢愼、對處同寅及商民等、均親睦和靄、最近忽調上峯、調補該氏爲雙廟子署勤務、此訊傳來、我領紳商各界因念該氏在勤、惠我地方良多、茲爲酬雅意、特於日昨、假坐義發園設宴、與該氏餞行云、

發現數名胡匪

【昌圖】據近日確息在縣管下白旗村發現胡匪一夥、約七、八名、出沒於青紗障之間、竄擾於實力鎮金家屯兩警察署境內、此種匪警傳來、當由警務科令現地警察機關、一体嚴緝、大張警網、想此跳梁小醜、不難早日肅清、以安民心云、

鳴謝 **眼疾治愈介紹良藥**

啓者敝人久患眼疾時患時癒雲翳障目視物不淸每逢心事頭火上昇該疾尤甚雖經各地名醫調治仍未見癒今由友人介紹盛家藥店祖傳聖藥專治眼疾散乃親赴購買兩盒服用藥水一瓶服用後果見奇效後以函購三盒用後目疾果然全癒該藥之功效殊非虛傳特此聲明患眼疾者購買服用早登天壽是爲所盼 盛家藥店便安 奉天市小北城門外白塔寺東

藥品價額 保目全睛丸每盒六圓 遺明睛藥水每瓶一元五角 外埠函購亦可

鳴謝人哈爾濱道外 金發祥

奉天日語學院招生

宗旨 本校成立於大同元年經民生部認可以造就適合服務人材爲目的
科別 日專高級部 日專部 商業科 (及各級插班生)
報名 自國曆七月十五日起至八月二日止
考試 八月二日(但外埠學生須先二日到校)
開學 八月五日(外埠學生已有畢業證書者免試)
校址 奉天市大南邊門裏 (電話四三八六〇)
(遠道就學者有鐵路月票) 索章詳細郵四分

新刊介紹

書信集 廢郵存底 沈從文蕭乾合著共收兩人的書信三十一件是文藝書信的模範 內中談寫詩寫小說談創作可做文藝課本讀 全書一冊 定價八角郵資四分

現代新詩選 古城的春天 臧克家卞之琳王統照等七人合著筆法嶄新詞句幽默章章新鮮詩材附有現代精神句句深刻情味含有傳誦之價値全書一冊 定價壹元郵資四分

＝新編目錄附郵四分即寄＝

奉天秋江書店總發行所 地址＝瀋陽區一心街五段一二八號

徵求集郵同志 **贈送各國郵票**

集郵一道爲最高尙最有益之舉已公認於世近來各國人士好此者日衆良以趣味濃郁使人愛不釋手本社現爲提倡集郵興味起見特舉行大贈送如承函索附當地半分新郵票六十枚立即寄奉五光十色之各國郵票十種及最近實品目錄一冊絕好機會幸勿錯過再來信而希全數黏貼二分半票如掛號寄下尤爲穩安

上海愚園路 五洲郵票社啓

感謝戒煙良速

敬啓者敝人前因患神衰弱又兼吐血重症初吸鴉片少許以解燃眉之急日久病愈重而癮已成屢次戒除終未去根幸友人楊君介紹於奉天市大西城門外華豐醫院唐院長對於戒煙素有研究敝乃入院忌煙治病經唐院長診治於二旬間癮病齊愈未受痛苦敝有生之年皆唐院之所示敝實無以爲報特登報端略表謝忱

感謝人 吉林省盤石縣 盧棟良謹啓

原田法律事務所

駐滿日本司法領事官
前任 奉天地方高等法院審判官
律師 原田英雄
奉天市朝日區揚武街一段二號 (舊馬路灣) 國際ビル三一號
電話 (二)三三四八番

治愈痔漏淋病

敝人患痔多年初得時肛門刺癢並疼痛偶乾燥每逢大便下血甚多在肛門兩旁長出一個疙瘩內裡有管漏後又在肛門兩邊長出數個小包疼痛甚劇不到十天包即潰破流出膿血很多痛口自封自破各處診治時好時犯此病一年比一年沈重肛門腫脹破爛數塊痔管流膿流血水腥臭難聞行步困難坐臥疼痛大便時更爲困苦成爲痔漏敝人十幾年的診治受盡針刺刀割之苦服藥無數總無功效春秋更重苦悶亦極閱報見有感謝玉德堂男女痔瘡內服斷根藥(減痔丸)敝看完報即遣人購來兩盒服後很有奇效藥未服完即將我久治不愈的痔漏完全治愈眞是痔漏之神藥再有敝內弟李世林患病一年多今又患破傷魚口甚重尿道腐爛膿水淋漓小便時痛徹心肺夜不安眠服藥很多屢治未愈在玉德堂支店買的『攢毒丹』十付『淋淋丹』十付服後即將屢治不愈的破傷淋病霍然治愈敝等感治愈之恩無以爲報謹將愈病經過登在報端用申謝意並介紹男女同病購服此藥而同享健康之幸福是敝所願也『減痔丸』每盒四十付六元五角『攢毒丹』十付五元『淋淋丹』十付五元治男女各種淋病△外埠患病者購藥去信即可△玉德堂藥店在奉天大南門裡二段八八號支店在奉天北市場登瀛泉東鄰路北樓房便是

感謝人奉天工業區磯發長 李世林 田豐年 同啓

鳴謝痔漏治愈

啓者敝人患痔漏病甚久初起時微覺肛門刺癢稍帶疼痛每逢大便乾燥卻常便血訪醫診治不見效驗而且日見沈重肛門包間有潰破者流膿滴因而行路不便坐臥疼痛屢經診治並刀割火灸受盡痛苦未見寸效每逢春秋或因氣火鬱心病愈加重凡患痔瘡者盡能知道不必形容自料身罹此病永無斷根希望已經到無可如何之際由敝友介紹大西城門外鶴春藥店所售之滅痔除漏丸經購用試服初服數日之後即覺大便輕爽嗣經繼續服僅及一月有餘即將以上所說的痛苦完全除掉最難治的痔病從此霍然若失許久不治之症從此未久霜癒不多即日痊愈敝人對於鶴春藥店無以爲報援將服藥經過及敝人照片登諸報端敬告患痔漏諸君速購斯藥以免去許多病苦痔瘡自消幸勿忽視願海內同胞其各注意滅痔除漏丸大盒四十付七元小盒二十付四元外埠函購另加郵費兩角鶴春藥店設在奉天市大西門外電車道北面路西便是

奉天城南河南村四十五號 鳴謝人 張萬榮謹啓

治愈淋病花柳

啓者敝人原係商人久在各埠作客終年飄泊他鄉歸家之日無多放蕩形骸尋花問柳之事在所難免遂致身染毒症初起之際即患破傷未經覓醫診視服藥多劑常未見效繼又注射藥針亦未見效數年所患之毒寸效未啓復發加重流膿滴血苦萬分重病在身一年有餘茲因而敝友人介紹鶴春藥店所售西黃丸善能療治此種毒症遂而購買兩袋試服每晚服用一次七日之後卒將下疳完全治愈又將積年不愈之淋病亦爲除根服用此藥之際深覺藥力平和毫無他項流弊決少痛苦自此之後健全恢復照常工作且家室同服此藥亦爲之痊愈喜出望外鄙人實感激無涯謹登諸報端用特誌數語有患斯症者盍往購服而知言不謬也該藥店所售西黃丸小盒六付四元大盒十二付七元外埠函購另加郵費二角附以奉聞鶴春藥店開設奉天大西城門外電車道北面路西樓房便是 患者購藥請將病狀詳明

鳴謝人 劉福德謹啓

立本大旅社

客室寬潤 安全舒適 清潔衛生 招待慇勤

西式臉盆 電灯電扇 溫凉水道 電鈴暖氣

大連西崗新大街南首 電話 旅客部(三)五三一七 營業部(三)一三〇六

治愈婦人病

敝內人在未結婚時即患月經不準或經前或錯後月經來時或多或少經色粉紅小腹絞痛膨脹甚大四肢酸軟各處診療好屢犯屢重自結婚以後諸病比前更重月經三四月不見或一月見數次淋漓不斷月經紫黑或成條塊白帶很多週身痛疼每逢着急或生氣胸膈脹悶嘔吐酸水及白沫飲食難嚥腹疼如絞腰痛如折有時麻冷有時發燒結婚多年永未生育各處醫治服過各藥花錢很多病未見效日夜呻吟痛苦難言敝人甚爲焦慮幸經利源油坊陳經理介紹玉德堂有婦科良藥『調經育生丸』專治婦女一切病症最有特效敝即購買該藥丸三盒內人服後一切病症逐漸全癒面色紅潤体質健壯月經準確復得一小孩敝感激之餘無以爲酬謹將病癒後照片登報端申謝悃並介紹婦女患病多年屢治無效及不生育者速即購服此藥定能愈病生子『調經育生丸』大盒四十付六元五角小盒廿付四元外埠患病者匯款購藥去信即可 玉德堂藥店在奉天大南門裡大什字街南利民油房胡同支店在奉天北市場登瀛泉東鄰路北樓房便是

感謝人奉天大和區康泰街仁段宋產新洗染廠經理 粱治平謹啓

白氏產科救坤金丹

專治產前各病

專治
●專治懷胎數月個個流產
●專治陰虧血弱常患流產
●專治血不養胎常患小產
●專治胎漏不安時常見血
●專治血虧胎弱產兒不活
●專治懷胎數月時常肚疼
●專治懷胎嘔吐飲食不吃
●專治懷胎期內腰腿疼痛
●專治動胎不安勢要滑產
●專治懷胎漏血腰疼下墜
●專治傷胎見血勢要小產
●專治懷胎數月咳嗽不止
●專治懷胎生氣週身腫脹
●專治胎帶不堅常患滑產

專治產後各病

專治
●專治產後無乳兒哭母憂
●專治產後血虧乳水不見
●專治產後生氣乳水立斷
●專治產後失血乳水不足
●專治產血不止盜汗心慌
●專治產後血結臍腹疼痛
●專治產血淋漓日久不斷
●專治產後血虧已入虛癆
●專治產後頭疼嘔吐心疼
●專治產後虛弱盜汗心慌
●專治產後多年腰腿疼痛
●專治惡露不淨血凝腹疼
●專治產後受病久不生育
●專治產後中風不醒人事

專治婦女平常各病

專治
●專治經血不調久不受孕
●專治赤虛血寒久不受孕
●專治結婚數年總未受孕
●專治胞寒太重久不受孕
●專治行經延長日久不斷
●專治虛勞咳嗽盜汗頭迷
●專治閉經成癆咳嗽氣短
●專治腰腿疼痛抽筋麻木
●專治肺癆咳嗽吐痰吐血
●專治白淫白帶凝聚腹痛
●專治經前經後腰腿疼痛
●專治崩漏不止淋漓難痛
●專治經水逆行小腹脹痛
●專治陰寒太重白帶淋漓

告白 欲知詳細 請函索即寄不誤

【注意】歡迎各埠請代理詳章函索即寄不悞 各省縣均有代理家請就近購買之爲便倘無處購買之時請將藥資及詳細住址就近匯寄北京天津奉天本藥房發行處購買之當即將藥寄上不悞 附索藥盒不作價

奉天 北京 天津

華西大藥房發行

奉天小西關電車路大什字街奉天中央電話(二)二六〇三
北京前門外西河沿八十六號北京電話南局三一〇九〇
天津馬路東門南一〇六號

定價 每付國幣七角 每打國幣八元四角

諸君知道便秘有甚麼害處嗎？

一般人之見解，以爲便秘並不是甚麼病症，也沒有甚麼害處，其實不然，便秘所給人的害處，實在出於吾人想象以上，因爲糞便既然久滯腸內，就不能不起毒素作用，以後毒汁被吸入血管與血混合，不僅影響細胞生存與活動，促人早老早亡，並且也可奪去人的美貌，因爲便秘最易使人面生粉刺，皺紋，粗糙等病，以外還要使人患起食慾不振，頭痛，眩暈，心悸，噯氣精神不振，憂鬱以及厭惡作業諸病態，這都是便秘所給人的害處，吾人既然瞭解便秘害人太深那末就當早日預防與治療，而後方可保全健康！

・「若素」是健胃固腸聖藥，於便秘治療上極有効果，因它不僅能使腸壁加强蠕動力增高，並能潤腸通便，使其早歸正常，至於食慾不振，消化不良，虛弱，肺結核，營養不良等症，均有莫大偉効，所以凡患便秘以及以上諸症者，均希早日服用才好

(適應症)
胃腸諸症
未老先衰
產前產後
小兒虛弱
營養不良
肺結核
神經衰弱

藥價
錠劑二十五日量・一元六角
粉末三十日量・一元六角

奉天信濃町十七號
若素製藥株式會社